朝鮮日報
夕刊
二十日(日)
本紙朝夕刊十二面
發行所 京城府太平通一丁目六一 株式會社朝鮮日報社

와駐滿獨公使 十九日新京發東京에

【新京十九日發同盟】駐滿獨逸公使와그너氏는 日本政府及 在東京外交團에 新任人事를하기위하야 十九日午後一時四十分 新京發 大連經由東京에向하엿다

社說 造林計畫

一

最近 傳하는바에 依하면 總督府林政課에서는 朝鮮林野中百萬町步의 造林計畫을 進行中인데 그內容을 들어보면 七十五萬町步는 林業開發會社로 하여금 代行造林을 實行케하고 其餘二十五萬町步는 民間所有者로 하여금 造林을 實行케하기로 하엿다 그리고 所要經費의 總額은 四千八百萬圓이라는 巨額에 達하며 또이經費의 捻出方法으로는 林業開發會社가 社債를 發行하야 總額의 三分之二를 充當하고 其餘는 國費補助로 支拂하기로 되엿고 이造林計畫이 進行되면 三十年後에는 間伐로 또五十年後에는 主伐로 生産되는 木材가 約四百四十二萬立方米에 達할것이요 또既存의用材林에서 生産되는 木材가 五百十六萬立方米가 잇슴으로 結局總産額 九百五十八萬立方米의 木材를 어들수가잇다고한다 그래서 現在 總産額二百二十七萬餘立方米에 比하면 實로 六百三十一萬餘立方米가增加될것이요 또木材의增需量을 計算하여도 九百五十八萬立方米中 八十五萬立方米가 剩餘될豫定이라고한다

二

이計畫은 그規模가 매우彪大하고 또 目的도 遠大한바가잇다 古語에 十年之計 莫如種樹라고한것은 實로 古人의 淺狹한 識見에서 表現된 言辭요十年之計가아니라 百年之計는 모름지이 이와가튼 百年計畫을 指稱한것입을일수가 잇는바이다 듯는바에依하면 當局者는 이計畫을 現實化하기 爲하야 極力努力中에 잇다고 함으로 이計畫이 早晩間實現하리라고 밋는바이다 더욱이 最近에이르러 急激히 膨脹되는 都市建築과 急激히 發展되는 鑛山用材와 製紙原料材의 需要增加와 人絹原料用材의 需要激增과 鐵道用材의 增加와 밋其他 一般用材의 急激增加에 따라서 木材의 需要는 實로可驚할數量으로 激增되고 잇서서 每年 外來材를 多量으로 使用하지아니하면 아니되는 現況이비치어보아 萬一 自然의 贏縮대로 放任한다면 極히 可恐할結果를 招來할것이므로 이와가튼 計畫은 實로 焦眉의 急을 要하는것으로 반드시 完全한實現을 보아야만될것이다

三

元來 計畫은 세우기쉽고 實行하기가 困難한것이 常例다 그러므로 이計畫도 이와가튼 瑕端이업시 끗까지 徹底히 實行하야주기를 바라는바요 또 이計畫이 實現되여서 實行하게된다고하여도 中間營利會社의 利潤에 汲汲하는 弊害를 잘防止하고 國策的見地에서 事業의 遂行을 期圖하여야 할것이다 또 補助金交附에 잇서서도 當業者個人으로서는 何等의 努力이업시 補助에만 依存하는 傾向도 업지 아니한즉 이點에도 留意하여서 監督을 充分히 行함으로써 所期의 成果를 엇는데에 萬遺憾이 업시 하여야할것이다 그뿐만아니라 木材의 處分에 잇서서도 어느特殊會社나 個人에게 特殊한 利益關係로 左右될것이 아니요 國策的見地에서 一般民衆의 利害關係에 重點을 두어야 될것이다 이와가티하는것은 이와가튼 計畫을 完實하고 有終케하는 所以가 될것이라고 하겟다

陸鷲의驚異的威力!

蔣政權의大動脈인 蘇支路線完全覆滅

蘭州五原寧夏西安을遂制壓

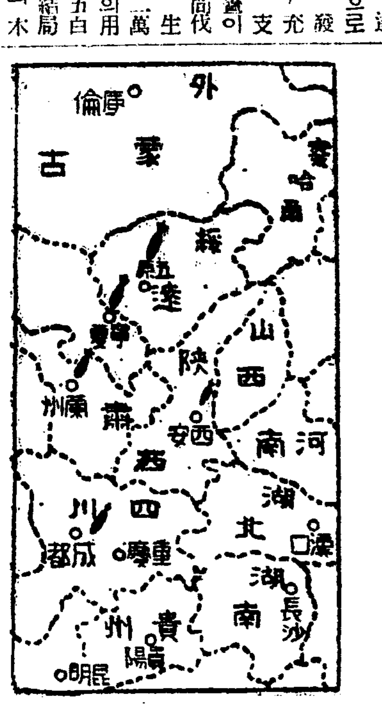

【○○基地二十日同盟特派員發】去十五日以來의 我陸空軍에 依한 蘇支連絡線의要衝 蘭州大空爆에이어 行한 五原, 寧夏, 偏關, 神木等의 西北地方에 散在한 敵要衝의 徹底的攻擊은 抗日軍을 恐怖에 陷케하야 絕大한 戰果를 擧하고잇다 卽 五原, 寧夏의 爆擊에 依하야 西安과 新疆을 連結하는 콤인테른루-트의 補助的通路 寧夏,五原,外蒙路線은 完全히 我空軍의 制壓下에 歸하고 敵은 그利用을 斷念하지안흘수업게되엿다 또 蔣介石의 使嗾에 依하야 五原을 死守한다고 豪語한 馬鴻逵은 完全히 潰亂에陷하야 日本軍이 進擊한다는風評에 威脅을 感하고 何處엔지자취를 감추엇다 그리고 河曲 偏關을 中心으로하는 長城線에 沿한 神木 楡林의 要地에據하야 蒙古聯盟自治政府區域인 伊克照盟의 攪亂을 企圖하고잇던 新編第五路軍及第八路軍의 傅作義 馬胆洲 何柱國等의 雜軍도 西安의 空爆에依하야 兩側으로부터의 狹擊에 遭한結果 彼等이 得意로하는 遊擊戰도 我空爆아페는 完全히 그役割을 다하지못하고 敗戰支那軍은 益益窮境에 陷入케되엿다

帝國根本精神强調 米의杞憂一掃方針

今後米國務省이再通牒發送時

【東京電話同盟】帝國政府는十八日附對米回答時 支那에 잇서서의 門戶開放에關한 帝國의根本的態度는 方針을 闡明한바右에對하야 外電의報道하는바에依하면 米國國務省은 日本政府에 再次通牒을 發送할意向이라는旨를 示唆한模樣인바 帝國의根本的態度는 十八日附回答에 委曲을 다하엿스며 今後 萬若米國이 具體的問題에 對하야 거듭提議하여오다해도 我方으로서는 十八日附回答中에 明白히하여둔 根本精神과 認識에 基한 再回答을發할것으로 觀測된다 八日附回答公文에 明白히된 『事變前事態에適用된 觀念乃至 原則을가지고그대로 現在及今後의 事態를規律하려는』 誤謬를 指摘하야 東亞建設의 事態와 日本新精神에 對한 米國側의 認識是正을 求하야 常套的通牒文書에 依한國際外交의 應酬로써 『生動하는』國際秩序를 規律코저하는非現實的 理念이 世界平和增進에寄與하는 所以가 아닌旨를 明確히하고我方으로서는 어디까지 今次事變의 大方策에 비치여 無益한口頭議論을 排하고 現實에 直面한 東亞新體制建設에 依하야事實우에다 我國際正義의 確立及國際關係調整의 新精神을 明示코저하는 態度로써 米國側의杞憂를 一掃할것으로 觀測된다

朝香宮孚彦王殿下 御納采御儀

【東京電話同盟】陸軍步兵大尉로게시며 陸軍大學에 御在學中이신 朝香宮孚彦王殿下와 藤堂高紹伯의 五女千賀子姬와의 御婚儀는 來十二日의 吉日을 卜하사 宮中賢所御前에서 執行하시게되는바 二十日兩家에서 御納采의 儀를行하섯다 此日午前十時 殿下의御言書를拜한 御使森田別當은 中野區小瀧町의 藤堂邸로가서 殿下의御言書를傳達, 藤堂伯은 姬에代身御婚約拜受의 御旨言書上 同十一時半 伯爵邸로부터는 宮中顧問官川島中將이使者로서 朝香宮邸에伺候 答禮를하엿다

東京陸軍航空學校 開校式을擧行

【立川電話同盟】東京府北多摩郡村山村東京陸軍航空學校에서는校舍의 工事가 完成하엿슴으로二十日午前十一時부터 盛大한開校式을 擧行하엿다 來賓은 陸相代理東條航空本部長을 爲始三百餘名에 達하고 空中에는 熊谷으로부터 祝賀飛行을 爲하야 飛來한 陸軍機가, 보기조흔 編隊의 好技를 展開한 裡에 校長 山口少將의 式辭, 來賓의祝辭가잇고 式後一同校內를 參觀한다음 午後生徒의 競技會를觀覽하엿다 同校는 陸의 荒鷲를目的하는靑少年에 基礎敎育을 實施할目的下에 昨年十二月創立되고 今年四月 熊谷飛行學校內의 假校舍에서 開校한後 現在의新校舍에 移轉하엿다

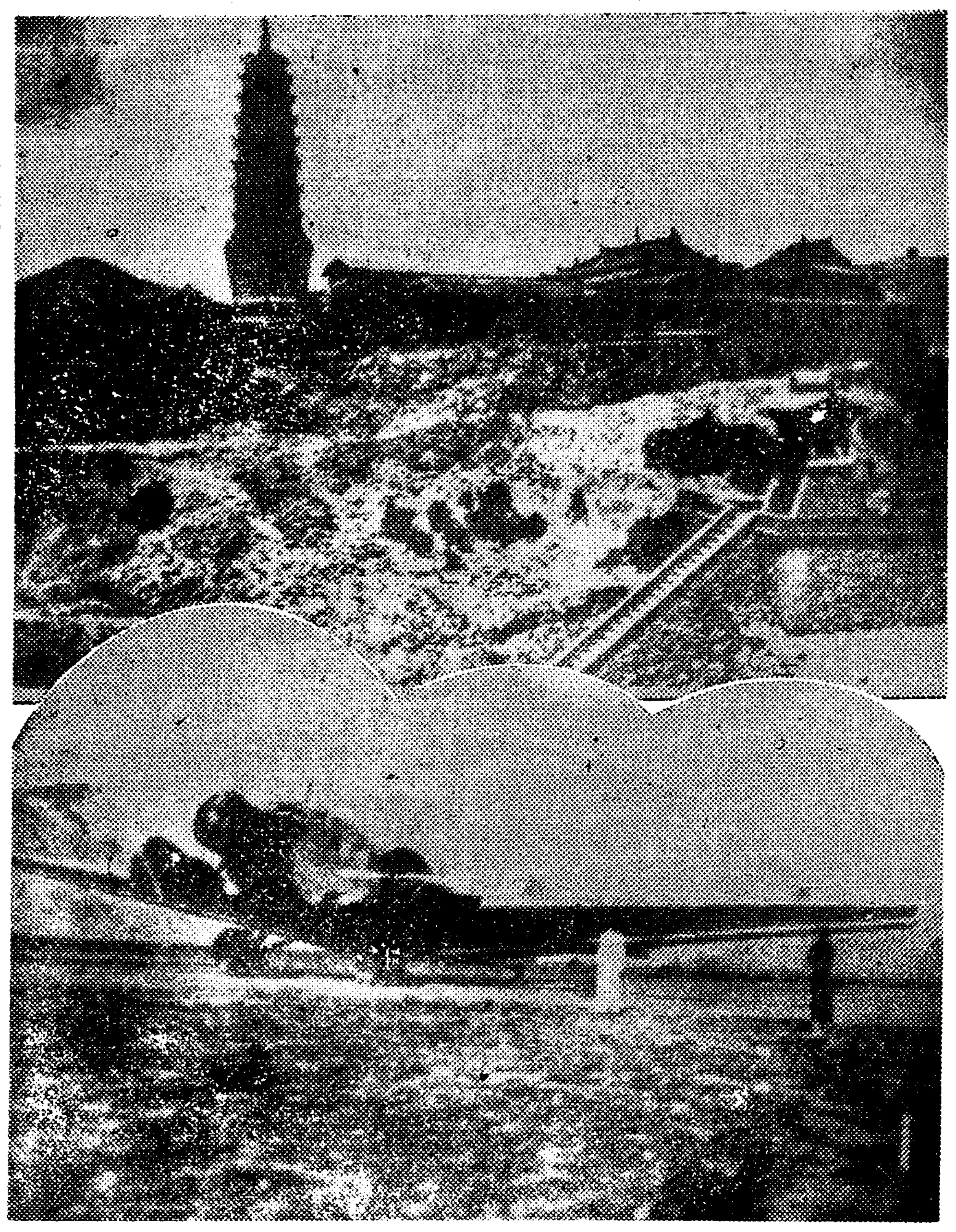
赤色路線要衝蘭州城外黃河北岸의白塔(上) 蘭州飛行場에到着한蘇聯飛行機(下)

香港서廣東으로 食料品을輸送

【香港十八日發同盟】香港振濟委員會에서는 英商中國航業公司所有의武昌號를 빌어서 日本海軍當局의許可를어더 來二十三日多數食料品을積載하고 廣東에向하기로되엿는데 南支作戰開始以來 香港에서廣東에의 直通船은 同船이最初이다

社會大衆黨 全國大會開催

【東京電話同盟】社會大衆黨今年度全國大會는 本部各中央執行委員外 全國各地의 代議員五百餘名出席下에 二十日午前十時부터 芝協調會館에서 開催되엇다 淺沼代議士開會를 宣言한다음 宮城을 遙拜한後 國家齊唱 出征將兵에對한 武運長久 戰歿者에 對한 敬虔한 默禱를하고 이어議長에 安部黨首를推한後 麻生書記長이 起立하야 一年의 活動經過及 一般政治經濟에關한 情勢를報告하고 大會議事에入하엿다

一、皇軍出征將兵에對한 感謝決議의件

一、傷病將兵에對한 感謝決議의件

一、運動方針에關한件

을各各附議可決하고 午後五時를 지나 散會할豫定이다

世界週史

對米回答通告

支那의門戶開放 機會均等을要求한 十月六日付 米國政府의對日通牒에對한 帝國政府의 回答公文은 十八日의閣議에서 決定되엿스므로 同日午後六時 吉澤米國局長은 이를 도-만駐日米大使館參事官에게 手交하고 本國政府에 傳達하기를 要請하엿다。

回答의內容은 ... 米國側와 第三國人의 ... 權益及企業 ... 五點에 關한것으로 帝國은 同回答에서 帝國政府의 態度及見解를 披瀝하고 事變以前의 觀念原則으로 新事態를 規律함은 妥當을缺한다는點과 旣存權益尊重의 意向을表示하엿다

英米通商條約

前後十數個月을 費하야 交涉을繼續中이던 英米互惠通商條約은 마침내成立을 보게되여 十七日午後 白堊館에서 루즈벨트大統領立會下에 歷史的調印式을 嚴肅히執行하엿다 이날의主役은 헐國務長官 리제英國大使 오머트英國商務次官이다 또英米通商條約正文에調印을完了한後 繼續하야 헐長官과 加奈陀首相마켄지킹間에 米加通商協定調印을 行하엿다

英伊協定發効

去六月 英伊間에成立한 英伊協定의發動을 確認하는 共同聲明은 十六日午後五時 키지宮에서 차노伊外相 퍼-스英國大使間에 調印을完了하고 차노外相 퍼-스大使는 各其駐伊埃及代理公使오-팔氏에 對하야 英伊協定發動에 依하야 英國 伊太利 埃及三國協定은 同時에 發動하는것이라는 通牒을 手交하엿다 그러고 同調印에 依하야 英國은 正式으로 伊에合倂을 承認키로되엇다。

南支指揮官更迭

廣東攻略에 赫赫한 武名을 떨친 古莊中將은 同作戰開始以來 健康을 害하고잇던바 廣東治安 ... 도 ... 그責任을 解하게되엿다 그러고 第五...長 ...中將 安藤利吉氏가 그뒤를 이어 十八日付로新任되엿다。

羅田、英山占領

小野部隊는 大別山系西南麓에서 行動中의 要衝의據點 羅田을 十七日 午前十時三十分 完全히 占領하엿다。 羅田을奪取한敵은 英山에의 道路橋梁을 破壞하고 英山周邊 山岳에 防禦陣地를 構築하야 皇軍의 進攻阻止에 狂奔하엿스나 我里見部隊는 十九日午前十時二十五分 英山西門을 突破하고 이를占領한後 午後四時頃 ○○部隊長을先頭로 盛大한入城式을擧行하엿다

連續的猛爆으로 重慶市內大混亂

重要機關을郊外로移轉

【上海十九日發同盟】重慶來電에依하면 我空軍의 奧地爆擊은日日 猛威를 發揮하야 今日에는 支那奧地에 如何한 僻地라도我空襲을 避할수업게 되엇다 從來比較的 安全하다고 보히던重慶도今日은 드듸어 恐怖의衝地化하야 軍事委員會는十八日市內의電信電話 無線電信局及新聞通信社等 主要機關에 對하야一齊히 郊外退去를 命하고 我空襲을避하도록 注意를發하엿다

【○○基地十八日發同盟】陝西의 栗原部隊長이 指揮하는 ○○機는 十九日午後一時三十分 陝西省神木을 또酒本部隊長이 指揮하는 ○○機는 同一時三十七分 再次 楡林을猛爆 敵軍事施設에 多大한損害를 주엇다 神木市街는 大型爆彈으로말미아마 大火災를이르키여方今延燒中이다

議員制度 特別委員會復活

諸般對策을講究

貴院改革과公正會態度

【東京電話同盟】貴族院制度改革問題는 明十四年度 總改選을압두고 政府로부터 第七十四議會에어떠한 提案하기로 되어잇는바 政府가 來二十一日의 貴族院制度部會에서 答申案을 決定하더라도 이것은 單純한 參考案으로할 意向이여서 改革案은 依然히政府獨自의 見解에서 立案을 보게될 模樣이므로 가장 利害關係가깊은 有爵議員間에는 深甚한 注意가 惹起되고잇는데 有爵議員間의 綜合的意見으로서 成立된案은없고

一、現狀維持를希望하는者

一、有爵議員의總數는 貴族院議員總數의減少에伴하야減少할지라도不得已하다고보는者,

一、貴族院의 組織을 有爵議員, 勅選及特別議員, 地方議員及 職能議員)의三種으로할時는 從來의有爵議員過半數의 原則이破壞되는것이 當然하다

等의 論議가 行하여지고 잇는程度인바 男爵議員을 中心으로 決成된 公正會에서는 問題의重要性에 鑑하야 男爵議員團으로서의 意向을 決定할必要를 認하고 昨年 一旦 解散한 議員制度 特別委員會를 復活하야 이에 政務 審査部理事及 月番幹事의 聯合協議會를 開催한다음 諸般의 對策을 講究하기로되엿다 特別委員 其他는 다음과갓다

▲議院制度特別委員會 委員長 阪谷男 副委員長 黑田男 委員 大井 松田 松岡 東久世 岩倉 大藏 各男

▲政務審査部委員 紀 大森 飯田 各男

▲月番幹事 千田 東久世 松田 各男

004134

佛、伊에合倂承認

駐伊佛大使信任狀捧呈

【羅馬十九日發同盟】新任駐伊佛國大使폰세氏는 十九日午前十一時 에마누엘三世에 謁見하고 同國王及 에디오피아皇帝에 對한信任狀을 捧呈하엿다 如斯히하야 佛國政府는 伊太利의 에디오피아併合을 承認하엿다 이에依하야 未承認國은 蘇聯과 米國의 二國뿐이다 伊太利側은 蘇聯을 除한 歐洲各國政府가 에디오피아併合을承認한以上 米國政府가 亦是近近 이에 追從하리라고보고잇다

【羅馬十九日發同盟】新任駐伊佛國大使프란소아·폰세氏는 十九日午前十一時 끼리나-레宮에參內 차노 外相臨立下에 伊太利國王에마누엘三世에 對하야 『伊太利國王兼에디오피아皇帝』에게 信任狀을 捧呈하엿다 玆에 二年만에 佛伊外交關係는 正常化하게된 同時에 佛國은 에디오피아併合을 承認키로되엿다

英佛獨伊關係調整

獨逸進出對策講究

巴里英佛會談重要內容

체임벌린英首相

달라디에佛首相

【巴里十九日發同盟】체임벌린首相할리팍쓰外相을 迎하야 二十二日부터 巴里에서 開催되는 英佛會談을 圍繞하고 歐洲政局은 微妙한 動向을 示하야 各國政府는 互相意向打診에 努力하고잇는바 巴里政界는 今回의 英佛會談은 뮌헨協定에 繼續하야 체임벌린首相이 企圖하는 歐洲平和確立의 成否를 左右하는것이라하야 重視하고잇다 最近英國, 伊太利關係는 英伊協定發效의結果 好轉하고잇스며 英獨關係는 猶太人壓迫에依하야 緊張을示하고 그間에佛國은 英國과의 友交關係에 全力을 集中하고잇는等 複雜한 情勢를示하야 체임벌린首相의 抱懷하는 理想의 實現까지에는 아직도 幾多의困難이잇다고보고잇다 消息通이英佛會談의 重要議題로서 列擧하는바는 左와如하다

一、뮌헨協定後에 歐洲政局全般의檢討 就中英佛獨伊四國關係의調整策

一、英佛親善關係의促進策

一、파레스타인 土耳其兩國關係의調整 其他近東地方에서의 英佛兩國의 摩擦防止策

一、最近의獨逸進出에 鑑하야 발칸地方의 政治經濟情勢의 再檢討

日曜氣配

株式 人氣安定 玉整理進展과同時에 選擇買氣가잇고 新材待로氣配는底堅 滿重七〇三〇 大新 七四二〇 東新 一三五三〇 鐘紡一四七〇〇

期米 天候關係下成績은豫想보다不良하나 今後의 買上을注目하고 氣配는 小甘한바下値는寂寂 去十二日發表한 政府米百萬石의 買上賣却成績은 四割三分九厘인데 十九日正式으로發表

本社參觀 (十九日)

▲論山郡三驛面 私立新都學校生徒六七人(朴三瀛氏引率)

▲南原郡朱村尋常小學校生徒二九人(金喆守氏引率)

八面鋒

國民政府 前外交部長 陳友仁은 書翰을 체임벌린首相에게 보내어, 『英國이 取할길은 日本을 도와 中國을 犧牲커나, 蘇聯과 協力하야 日本과 相戰커나 두길밧게 업다』고。

◇

窮地에 入한 國府 依然히 他力本願主義를 繼續。

◇

그러나 英米佛蘇가 正面으로 나서지 안흘것은 過去 一年有半의 事實이 證明。

◇

孫科, 陳友仁, 胡適等 遊說費用만도 莫大。

◇

鑛山許可에 公益照會라하야 時間이 걸린다고 不平이 藉藉。

◇

國策인 事業이니 速速處理가 如何。

今日本紙四面

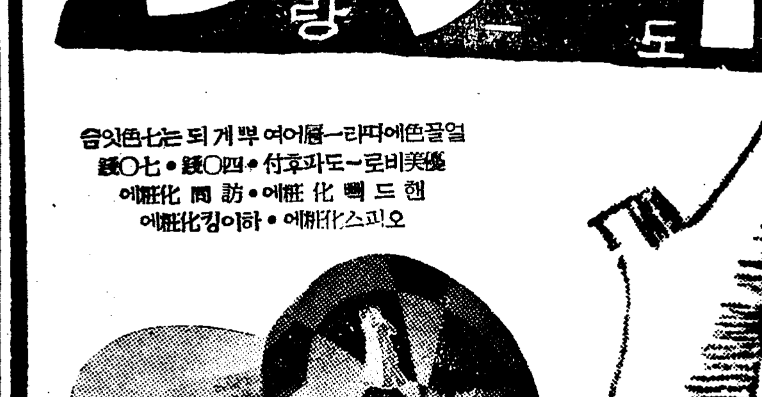

東洋劇場 靑春座公演 明夜(二十一日)부터
林仙圭作 有情無情 三幕四場
南宮春作 極樂行特急 一幕

東洋劇場 暖房完備 靑春座公演 今夜(二十日)뿐
李瑞求作 悲戀夢 三幕四場
南宮春作 笑門萬福來 一幕二場

發顯된古蹟의「노다지」

豪華宏大하建物서든 宮趾?寺趾?의基壇

古蹟研究會、平壤發掘作業에어더낸

高句麗史와佛敎史의열쇠

【平南支社發】조선고적연구회에서 큰기대를가지고 지난달 이십오일부터 시작하엿던 평양부청암리(淸岩里)의 고구려궁지(高句麗宮址?)발굴작업은 기대에어그러지지안는 큰수확을 거두고 십구일로써 끗막고 이십일에는 발굴하엿던 기단(基壇)파초석(礎石)우에 거적을덥고 흙으로 도로 파무더두기로 되엿다 이는 발굴한자최를 위햇대로 보존하기위한것으로 명년에 예산을엇는대로 다시부근을발굴하기로하고 다시특지가들의기부를 어들수잇스면 그일대에 나무와잔디를심으고 간단한모형을만드는등의 특별한방식으로서 산채을하며 천사오백년전 나진사최를 일목요연하게 더듬을수잇는 시설을하려고한다

발굴된현장은 주암산(酒岩山)파 모란봉(牡丹峰)의중간에잇서서 구비치는대동강을 마주보는 언덕위이여서 전망으로보아 그 위치는 과연궁터로서 이이상업슬자리로 부근에서도 이밧가운데 유달리 고구려기와조각이만히 흐터저잇스미로 궁지가잇스면 이곳임에 틀림업슬것이라고 소천(小泉)평양박물관장은 첫손에꼽든 여기에던저 지하불과이 삼척에서 『고적의 노다지』를 캐내인것이엇다

이번발굴의 최대의수확은 일각의기리삼십척이넘는 정팔각기단을발견한것으로 이기단은 일찌기발굴된일이업는것으로 기단의모형으로미루어보면 적어도열중이상의 탑(塔)이 서잇섯을것이라고한다 그중의발굴에의하여 기단의주위에 나무가 낙수 떠러지는곳이 될 자리에 이용한 지대(地臺) 또는 처마꿋 석물과 자연석(岩)을 교묘하게 둥글세워던듯한 사각형의적은조각의 주위에 회랑(回廊)이잇슨흔적도잇는 큰자갈의 열(列)이 정연히 깔리어 잇는것이 나타나고 기단아페는 중문의자최가잇고 기단좌우에는 편사(舖舍)또기단뒤에는 조금노픈곳에 집걸이가일백척이 넘는굉대한 집터가잇고 그뒤에는 그보다도 더큰집자리가 발굴되엿다 이것들은 모다 중앙기단으로부터 돌로만든포도(舖道)로 통하게되어 잇섯스며 이번에는 마자발굴을 하지못하엿다 부근조금씩 떠러진곳에서도여러곳의기단의일부를발굴하엿스나 전기팔각기단이 중심인것은 상상키어렵지안케되어잇다 그러하여 어쨋던것을 정중하여주도한 발굴을하엿스나 유물이라고는 기와평이외에 별신통한 것을 발견하지못하여 이것만가지고는 아직이것이 파연궁지(宮址)이엿든지는 판단하기어렵다는 것이다 각종기물파 위치의동을 한쩡 규모의본전으로본다면 궁지인듯도하나 중앙기단이 탑이라고 뒤에금당(金堂)강당(講堂)으로추상되는건물들의 초석의배포방식동으로보면 절(寺)의자최인듯도하다고한다 그러치안흐면 고구려시대에는 궁궐과 불교가비상히 밀접하엿던점으로미루어 혹은 왕궁과 사원을 겸한것인지도 알수업다고한다 어쨋든 이것을 밝키는것은 이번 발굴이던진 파제로 아프로 고적연구회에서는 적어도 수년간은 이곳을 연구하여볼 생각이다

실로 이곳은 주암산에서 담이 어른다섯이에 아직도 그형태가 남어잇는 토성지(土城址)의 중심지점으로 지금으로부터 일천오백년전 장수왕(長壽王)이 축성한 이래 백유십년간 고구려의 문화와 번영이최절정에 달하엿던 곳이 아닌가고 짐작되기도한다 더욱이나 이의 기와에려와 고려(高麗)시대의 번발굴의일부에 되것으로말미아 그후 고려시대에 이곳을 다시수축하야 어용한것에 불과한것이 아닐가하는설도이미잇어 어엇든 『역사의비밀』은 크고도 중한것이어이다

그것이사원이나 궁지나그어느것이든지 고구려사에관한것만이 아니라 조선불교사에 잇서서도 중요한 연구를할것이 잇서서 발굴된자리와도 대개근사한 모든 부여군수리(扶餘郡窺岩里)에서 발굴된 점이 잇주목되는바이다

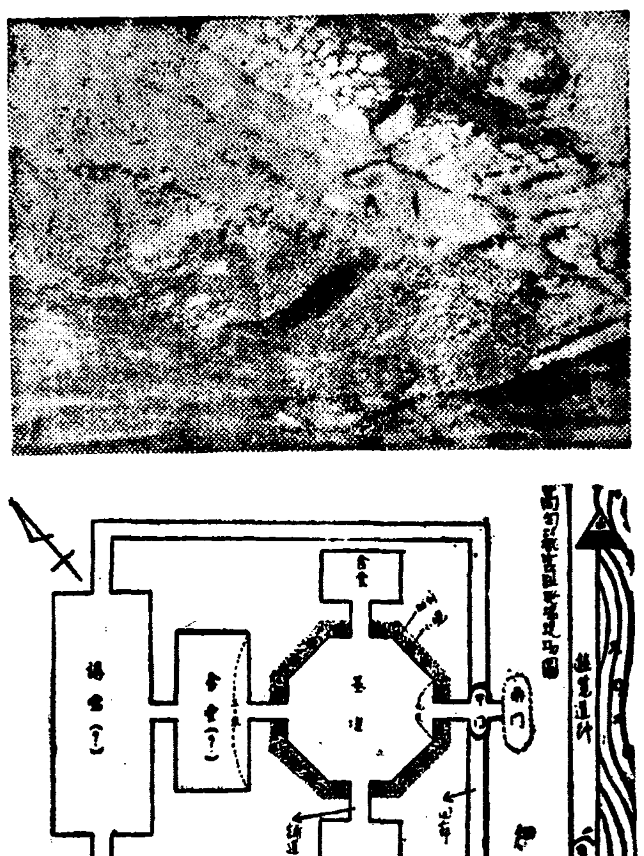

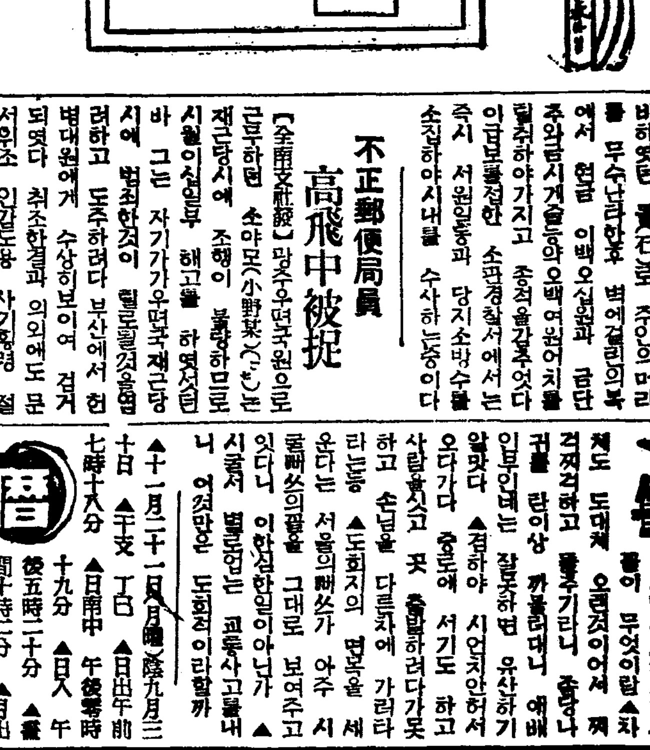

(사진은 발굴된 팔각기단의일부(右)파 건축기지의도형)

櫻井小學校燒失

今日正午本館灰燼損害萬圓

日曜出火로原因怪常

총호긴장을 반영하야 한동안소박자동차의 요란한 소리가 드물게 들리던것도 한때뿐으로요사이는 부내이곳저곳에서 큰불이 절종하야 시민의 불에대한 공포를 자아내고잇다

부내창신정(昌信町)까솔린창고의 큰불이 시민의 기억에서사라지기도전인 이십일오전열한시 십분쯤되여 부내 앵정정(櫻井町)이정목 유번지 앵정공립심상소학교 (내지인소학교) 본관이층 서쪽쯧 육학년효조(孝組)에서 불이나서 순식간에 이백여평의 이층 목재건물 한채를 거의 다태우고 동영시사십분에 불을잡엇다 소실된 건물안에는 아래층서쪽으로 부터 오학년의조(義組)그뒤가 위생실(衛生室)그여피 예조(禮組)인조(仁組)의네교실과 한가운데에직원실이잇고 이층에는 북남학년효조 예조 재봉실 의조 충조(忠組)인조의 여섯교실이잇다 학교구내에는 본관뒤에 얼마떠러지지안허 목조건물이잇고 부근인가가 조밀한 곳인만큼한때는 염려되엿스나 마침 바람이업고 소방대와 방호단의민첩한 활동에 의하야 다행히한채만 태우고 불을잡엇스며인축피해는업다

이날은 일요일로서 건아단(健兒團)회합으로 상급생일부가학교에 오기는하엿스나 교실에는들어가지안헛스므로 원인에의심되는점이만커경기도야촌형사파장(野村刑事課長)이 현장에 출동하야 소관본정서 이견사법주임(二見司法主任)을 지휘하야 상세한 현장검증을하고 정택교장(井澤校長)(五〇)과 일직교원 영목(鈴木)『요시』(三〇)를 본정서에데려다가 전후사정을 엄밀조사중이다

라버린건물은 명치사십년경에 지흔것으로 손해는 약만원가량되리라고한다

경성부에서는 송도총무부장(松島總務部長)이하가 현장에 나와 협의한 명일부터 생도수용기타를 협의하엿다

때마침 일요일이라 현장은한때 모혀든군중으로 대혼잡을이루엇스며 소관본정서 흑차(黑次)서장이하가 현장정리에 땀을 흘렷다

(사진은 화재현장)

京城法院의來週메모

假檢事公判、閔氏家爭訴等

십일월하순 경성지방법원에서 열릴 공판『메모』―소화십삼년 경성지방법원에서 열린공판은보면 지난사월하순의 『서대문형무소의옥사건』이 한번세상을떠들석거려노흔후 별로이러타할큰공판이업섯는데 연말이가까워오는이달십칠일 오백여명박청사가모힌 『독성용전노파살해사건』공판의뒤를이어 십일월하순으로미사형사를 통하야 여러가지 큰공판이 전개될것으로 벌써부터일반의 주의를 모으고 잇다 그중중요한것 몃가지를 들면

▲二十一日刑事部 假檢事事件 지난일월하순 부내본정(本町) 사정목 상업은행 본점지점동을 장소에 나타나 경성 지방법원 지전(池田)검사라고 하며 지폐를 검사하는척하다가 천원뭉치 하나를 훔처가지고 북만하르빈(哈爾賓)까지 도망갓다가 본적 서원에게 부잡힌 소위 가검사 신곡오랑(神谷五郞)에 판한결도 등 괴고사건의공판은 대법정에서 부옥(釜屋)재판장주심으로열리엇는데 이날 양정(養正)대동(大東)상업불교전문등 학생박청이 신입되여잇고 참말검사와 가짜섭사가대면하는 장면은 흥미잇슬것이다

▲二十二日民事 閔氏家物品引渡請求事件 이것은 누보한것으로 고민영휘자삭의 양자민형식(閔衡植)씨가그의동생 민대식(閔大植)씨를 걸어엿의 유물인 금관조복으로부터 담뱃대까지 밧게하여달라는소송이다

▲二十八日刑事部 霧島老婆殺害事件 이것은 제이회공판으로 피고옥건창(玉建昌)(二〇)이가 공판정에서 지금까지 공술한 용전(湧田)노파살해사실을 부인하고사건당야 그동리 이성재(李性在)의집에 김장순(金長順)이와가티 놀러갓다고하야 이두사람과 옥의 아버지를 증인으로 부르게되엿스며 현장부재증명이 서느냐 안하느냐하는 유죄와무죄의 기로에 서잇는 사건이다

白洋丸拿捕確實?

漁業條約等更新期를압두고

注目되는蘇聯側態度

【咸北支社電話】조풍환(照風丸)의수사를도 아무효과를 엇지못한 백양환(白洋丸)의 행방불명 사건은 어신업아침까지도 아무 소식이어서 마침내 절망이아닌가하고 수상당국은 초조하고 잇다 이제 마저막남은하면은 항해일지(航海日誌)의 최종일인 명이십일일을 기다려 볼뿐이다 만약 내일까지도 소식이 업슬때는 소련측에 나포된것이 확실하다고 볼수박게업는데 어업조합(漁業組合)을 비롯하야 소련측에 잇는 여러가지이권의 가약기한이 이달말까지에 기한이 차는터라 계약개신을압두고 소련의 폭압적 태도를볼수잇서서 백양환사건의 진전이 매우주목되는바이다

定州에强盜

料亭襲擊、八百圓奪去

【定州】지난십구일 새벽세시경에 정주읍내에잇는 요리집 식도원(食道園)주인 전정수(全正洙)(?)가 자고잇는방에 장대한 복면청년이 출현하엿는데 자고 잇던 전기주인이 기색을알고 대항하려하엿으나 강도는 미리준비하엿던 돌(石)로 주인의머리를 무수난타한후 벽에걸린의복에서 현금 이백오십원파 금단추와금시계줄등의오백여원어치를 탈취하야가지고 종적을감추엇다 이급보를접한 소관경찰서에서는 즉시 서원일동과 당지소방수를 소집하야시내를 수사하는중이다

不正郵便局員 高飛中被捉

【全南支社發】광주우편국원으로 근무하던 소야모(小野某)(二七)는 재근당시에 조행이 불량하므로 시월이십일부 해고를 하엿섯던바 그는 자기가우편국재근당시에 범죄한것이 탈로될것을염려하고 도주하려다 부산에서 헌병대원에게 수상히보이여 검거되엿다 취조한결과 의외에도 문서위조 인감도용 사기횡령 도 우편물위반등의 죄명으로 광주헌병대에 압송되엿다는데 피해의 금액에잇서서도 우편저금 위체등등에잇서 상당히 잇는모양이다

四人組窃盗血盟團

釜山署에서一網打盡

【慶南支社發】절도혐의단이 부산서원에게 일망타진―부산서에서는 지난십수일새벽 부내 초장정(草場町)삼정목에서 김용덕(金龍德)(二四) 이술윤(李述尹)(二二) 박방룡(朴方龍)(二〇) 김덕석(金德石)(二〇)등 네명을 그집을 습격하야 절도상습혐의자로 검거해다 지금 엄중취조중인데 그결과 그들은 서로 가튼 동리에서 자라난 동무로서 결의형제를 매저가지고 시내를 도라다니며 전후 오십회에 이천여원어치를 절도한것이 판명되여 동서에서는 여죄를 추궁중이라한다

警察署핑계로 旅費를詐欺

【元山】봉천을본적으로 원산부영정에거주하는 철공소직공 이완식(李完植)(二〇)은 삼십일전 자기가일보는 철공소에서 해고를당하자 여비에궁해하였든지 그의친구되는모가 모사건으로 원산서에 검거되여잇는것을 기회로 그의어머니 이봉화(李鳳化)(?)를차저가서 나도원산서에검거되여잇다가 지금 나오는길인데 당신의아들도 지금석방시킬터인즉 벌금이십팔원을 가지고 당신파나와가치 서에오라는 경찰서의부탁을바닷노라고하므로 이봉화는 각방에서취대하여가지고 그와가치가던바 그는사무실로들어가는척하고 그돈을편취하여먹고 도망한것을 체포취조중이라고한다

色鉛筆

서울서 전차와뻐쓰를 업시한다면 판판 시골이될것은못지안허도 잠잠일인데 전차는 그러타하지만 뻐쓰대체 그놈이 무엇이랍 ▲차체도 도대체 오래것이어서 꺽거지고 흔들기리나 죽엉나 귀를 란이상 까불러대니 예배인부인네는 잘못하면 유산하기 알맛다 ▲겸하야 시언치안허서 오다가다 중로에 서기도 하고 사람휩쓰고 꼿 출발하려다가못하고 손님을 다른차에 가려타라는등 ▲도회지의 면목을 세운다는 서울의뻐쓰가 아주 골빼쓰의꼴을 그대로 보여주고 잇다니 이한심한일이아닌가 ▲시골서 별로업는 교통사고를내니 어쩌면은 도회적이라할까

曆

▲十一月二十一日(月曜)陰九月三十日 ▲干支 丁巳 ▲日出 午前七時十六分 ▲日南中 午後零時十九分 ▲日入 午後五時二十分 ▲晝間 十時二分 ▲月出 午前六時二十一分 ▲月入 午後四時四十九分 ▲滿潮(仁川) 午前四時二十分 午後五時

天氣豫報

概況 高氣壓은 北滿으로優勢하게되고 개서부터 次次로 朝鮮을 건너서 本邦方面으로 약게되고 잇는데 小低氣壓이 裏日本中部及 太平洋上에 잇다 南朝鮮파 東海岸은 흐리고 元山 江陵에는 小雨가잇다 滿洲는晴 西日本도晴 其他는 흐린편이고 裏日本의處處에 豪雨가엿다

豫報 오늘밤파 내일은 개인다

昨日最高	一二度七
同·最低	零下一度七
今朝最低	三度四
同 正午	一二度四

輻湊하는映畵投票

今朝까지三千肉薄

準備忙殺의第一回映畵祭

본사주최의 영화제(映畵祭)에잇서서 예상외의 파천황적 인기를 집중하고잇는 조선명화의 추천투표는 드디여 오늘로 마금을 하기로되엿는데 이라스트헤비―를 목표로한 투표가 금일오전십시까지 삼천여까운 다수에 이르러 베스트텐이 그리는 그라피아는 어떠한 결과를 내일는지 이것은 시간이 해결할문재어니와 우선 금일 오전십시까지의분을 정리하야 여기발표하는바이다

無聲映畵部

1、아리랑前篇	一、二一五九票
2、春風	一、二六三
3、임자업는나루배	一、一二八
4、먼동이틀때	九六〇
5、人生航路	九三六
6、세동무	八五八
7、落花流水	六三九
8、사랑을차저서	六二四
9、風雲兒	五九四
10、靑春의十字路	五四六
次點 鐵人都	四八六

發聲映畵部

1、나그네	二、六三四票
2、沈淸傳	一、八六九
3、圖生錄	一、六四一
4、漁火	一、五三九
5、五夢女	一、三一一
6、春香傳	一、三〇二
7、아리랑고개	一、二〇六
8、漢江	一、一四九
9、迷夢	一、〇三二
10、軍用列車	八四〇
次點 洪吉童後篇	

勞働力密輸

그러잔하도不足한이판에 平南警察이摘發스흡

【平南支社發】인부난의갈등, 망산에 공사장에 인부가부족하여 만주노동자를 수입하려고필비는 평안남도에 도리여 만주로부터 인부를 모집하여가다가발성을이르킨사실―평양부서성리(西城里) 모회원고용인 김형재(金亨載)(三〇) 동리서봉의(徐鳳儀)(四〇) 신리(新里)강인학(康仁學)등삼명은 지난십사일 안면잇는 봉천시약송정(奉天市若松町)천복(千福)양조주식회사사원 삼호(三好)모의 부탁에의하여 허가업시 인부십팔명을모집하여가지고 십칠일오후두시십이분 평양역에서 북행차를타려다가 평양서원에게 발각되여 인부들은해산되고 전기삼명은 각각『노동자모집취체규측』위반으로 처벌바덧다

生活難의엿장수 縊首自殺로淸算

【洪原】홍원군홍원동리(東門里)에 사는변수길(邊守吉)(三〇)은 극도의 생활난과싸우며 엿장수로 간신히그날그날을 연명해오든바 얼마전에는 처에게까지버림을 밧고아들딸파도 리별한후 부러는 약가진흥명과 허무한세상을 비관하고 매일술을마시고 마음의울분을 풀고도시원치안허 드디여 십일월팔일오후두시쯤 암산(岩山)의소나무에 옷고름으로목을 매여죽어버렷다

스포―츠

精神作興體育大會 關西大會開幕

【甲子園電話同盟】大日本體育協會 日本厚生協會主催와 文部省 厚生省 國民精神總動員聯盟 大阪府 兵庫縣 大阪市 神戶市後援의國民精神 作興體育大會關西大會第一日은 快晴한 二十日午前九時부터 甲子園野球場에서雄大莊麗한 開會式에依하야 開催되엿다 이날 定刻에京大籠球部松井主將이 捧持한 秩父宮殿下御下賜의 日章旗를 先頭로 役員選手一千二百名이 整列한後 春日大會委員長이 開會를 宣言한다음 國家奉唱 宮城遙拜 皇軍武運長久 戰歿將兵의 英靈에 感謝의默禱를바친後 下村體協會長의 式辭와 其他各方面의 祝辭代讀이잇섯고 選手代表 塚本君의 宣誓를 日章旗를 압헤두고 分列式을 行하야 式을 마치고 다시 愛國行進曲의『리둠』에마추어一同退場, 同十時부터集團體操가잇슨後 正午부터는 關西待望의 早慶對抗럭비―戰이 藤田球審下에開戰 하키―蹴球 籠球 籠球의 各種競技가 午后十時부터 南運動場파 室內運動場에서 室內는 國際스포―츠에서 一齊히 열리여 甲子園頭는 스포―츠殿堂을 여루고잇다

比島遠征에 張君參加

來十二月十七日 比律賓에 遠征할 日本籠球代表軍의陣容은 既報한 普專의四名과 延專의 一名外에 早大의 橫山、宗像、京大의 松井、濱田、立敎의 張利鎭君等 十名으로 內定되엿다한다

中等럭비豫選 競技日程變更

第十一回全日本中等럭비―選手權大會朝鮮豫選大會는 豫定과가티今二十日부터 龍山鐵道球場에서 擧行될터인데 이에압서 南朝鮮代表大邱商業軍이棄權하엿스므로 다음과가티變更되엿다

▲二十日午後二時第一回戰 A、京師對道商

▲二十二日午後一時入場式 B、養正對善商(一時半) C、京商對新義州東中(三時) 以上龍山鐵道球場

▲二十五日準決勝 D、A의勝者對B의勝者(二時) E、培材中學對C의勝者(四時)

▲二十七日決勝戰…D勝者對E勝者(午後二時)以上京城運動場

全日本學生相撲에 京城醫專健鬪

【大阪電話同盟】大每主催의 第廿回全日本學生相撲大會는 十九日午前十時부터 堺大濱土俵에서 開催된바 參加校는 四十九個校에達하는盛況을이루엇는데 朝鮮學生界의紀錄은 다음과갓다

關西學院 5……1 京城醫專

京城醫專 4……1 大阪齒專

▲同第二回戰

京城醫專 4……1 山口高商

京醫專大邱醫專 定期럭비戰經過

京城醫專對大邱醫專파의 定期럭비―戰第一回戰은 十九日午後三時半부터 龍山鐵道球場에서擧行된바 다음과가튼 戰績으로大邱醫專軍이 先勝하엿다

大邱醫專18(12―6、6―0)8京城醫專

明日의運動

▲籠球―朝鮮中央基督敎靑年會主催 第十二回京城中等學校籠球리―그第九日…商工對京鐵(午後六時半) 道商對養正(午後七時二十分) 京師對徽文(午後八時十分) 普成對高普(午後九時) 以上全部基督靑年會室內코―트(入場料一律十錢均一)

てんかん

ヒキツケ ケンカン

右의病으로苦生하는이에 (救人키爲해) 꼭무고가장信用잇는 (特製)

和歌山市 片岡町 藥劑師 富吉榮作

滿天下人士에告하노라!

東洋唯一 觀相師

新運命의開拓은姜南月先生에

(姜南月先生)

姜南月觀相所

平安南道會議員 立候補 尹基元

書籍目錄 無代進呈

大阪市東淀川局區內 國民書院

麻雀 自家製造 東京淺草藏前 下方屋

俱樂部向·家庭向·牌彫直改色 カタログ呈

頭痛에 テーリン

文學讀本發賣中

돈벌기大王 リート式穀物膨脹機

五合의米가八升 新型各種(カタログ進呈)

大阪市北區浮田町九番地 兒島製作所 (電話北3238番)

朝報案內

滿浦鎭 第一旅館 반드시 오시는손님

讓店

佐伯家具店

惡性感氣 神奇하게 擊退

RPT KAZEPIRIN カゼピリン 解熱完全 熱 風 感冒·頭痛 痰咳·熱

兒孩의感氣熱에 가제노고

流行感冒 百日咳 肺炎 麻疹 其他熱性諸症 卓越効力

定價 廿錢 卅錢 五十錢 一圓

製藥株式會社

櫻正宗

芳醇ホ ロ当リ 明朗ホ 酔心地

瓶詰 樽詰

宮內省御用達

山邑酒造株式會社

醫學博士 三浦良雄

內臟·一般外科 肛門·外科 レントゲン科

三浦外科

入院病室完備

京城府黃金町一ノ一九九(京電裏) 電話 本局(2)一八四八番(病院) 本局(2)七二七五番(自宅)

十大醫學博士의講述 良書를읽으라

腦神經病大家論集

東京中野區城山町三六 申込所 淸水出版部

無代進呈

문둥病新治療劑

高木化藥製藥所

大秋里河川問題後聞

八萬坪의水田을 河川敷地로報告

郡의虛無한調書에嘆願人들도啞然!

總督府에서道에再調査命令

【平澤】기보=경기도 평택군 팽성면대추리민(平澤郡彭城面大秋里民)들의 연고기픈 하천부지팔만여평이 인천사는 암기정개(岩崎政介)씨에게 허가가되얏슴으로동리연고자 팔십여명이 방원용 박동희(方元容 朴東熙)양씨를대표로 선정하야 조선총독부에 탄원서를 제출코저 상경한다고함은 기보한바와 갓거니와 이에탄원서 제출후의 진상을알기위하야 왕방한 기자에대하야 대표방원용(代表方元容)씨는 다음과가티 말한다 총독부에다녀왓느냐고요? 다녀왓습니다 그러대 이런기막힌법도 잇습니까? 총독부에 드러가기전에 경기도청에 먼저들럿지요 그리하야토목과장(土木課長)을 만나서 전후이야기를 하얏더니 토목서기 판정행길(坂井幸吉)씨를 대주며 자세한 이야기를 하라고 하며 판정씨에게 조사해보라고 명하더군요 그래서 판정(坂井)씨와도 역시 전후사정을 이야기햇지요 그런데 판정씨가 서류를 조사해보더니 기막히는말을 합니다 그려 우리의 문제의하천부지팔만여평을 실지조사한평택군청에 근무하며 하천부지사무를보는 속판정환(粟板鄭煥)씨의 조서가 부러오기를 이하천부지는 현재제방도업는 글자그대로하천인데암기(岩崎)씨가허가 바드면 제방도 수축하고 개간공사도 할것이라는 조서를부쳣다고 합니다그려 군에 잇는 정씨가와서 실지조사를 하얏슴에도불구하고 그와가티 조서를 만든본의가 어데잇는지 알수업습니다 그리고더욱 놀랄일은암기(岩崎)씨의 출원서에 잇기를 자기소유토지가 그부근에 멧십만평이 잇슴으로 우리의연고하천부지는 수로로이용하겟스니허가해달라는등의말을써서 출원햇습니다그려 이토지와 암기씨소유토지와의 수로관계는 전연업습니다 또한 암기씨의 소유토지도 멧십만평은 언지요 멧만평은 될겁니다 수로를 어용하랴면 대정팔년에 도두려 박세보(朴世輔)씨가 구거준설(溝渠浚渫)한 수로가 잇습니다 그런데 이것을 이와가티 문서를 만드러서 출원햇습니다그려 도청에서는 그와가티된것을 알고 바로 총독부로가지요 총독부에 가서는어찌 되얏느냐고요? 네 말슴하지요 총독부에 가서 토목과행정게를 차저가서 역시 도청에서말한바와가티 말햇더니 총독부토목과행정게에서는 바로전화로서 경기도청으로 이사건의재조사명령을하더군이요 그러더니 우리에게말이 다시조사시킬터이니 내려가잇스라고하더군요 그러기에아무쪼록 잘조사해주시기 바란다고 인사하고 나왓습니다 그러니 이와가태서야 농촌우매한농민들이 어디관청을밋고 살겟습니까 운운

…형사부장이윤공의 권녕달(權寧達)씨를 대동하고 현장출장하고시체를해부한 결과타살로판명되여 범인을 즉시 구금엄중취조중이라한다

平壤에地震

【平南支社發】십팔일오후네시십팔분사십팔초부터 약구분간 평양부근일대에 지진이잇섯다고한다 평양측후소조사에 의하면 진원지는 이백오십키로 상거의곳이고 주의한사람은 몸에약간한것을 느낄정도의것이엿다고한다

永興에火災頻發 失火? 放火?

【永興】함남영흥(永興)에는 요즈음 또 원인 몰를화재가 일기시작한다는데 지난십육일밤에는 영흥읍도정리(永興邑都井里) 김모의 집에 불이 이러 마침 부근사람들의 힘으로 대화가되기전에 다행히 진화하엿다는데 도정리(都井里) 단모(丹某)의 집에또한 원인몰을 불이 이럿다는데 그날밤도 다행히 소방조의 출동으로 동시사십분에진화하엿다는바 영흥경찰서에서는 이러한 원인몰을 화재가 또일기시작하는고로 작년에 류행하든 … 동경파가롬 백화마의 손위나아너가하야 구비밀리에 전시하는 중이라는데 일반은 화재만흔동절을당하여 특히주의하기를바란다고한다

照明彈

◇진남포(鎭南浦)에서는 부영간이염색소(簡易染色所)를 설치하고 색옷을 장려

◇어울하는 사람은 점점 느러간다니 부로서는 일거양득

◇조선 남부터 오래내려오던습관을 조금하게 고치려면 도로혀 실패하기쉬운일

◇함부로 성급하게 동행하는사람의 옷에 먹칠하는지방 관공리는 현편 배울만한것(鎭南浦)

沙里院누비이불 年産高五十萬圓

產組를創立코品質向上에全力

【沙里院】사리원의 『누비이불』이란고하면 선내는물론 만주(滿洲)내지(內地)등을 통하여 이미유명하여젓고 또한 『누비이불』의 원조인 사리원을보자람이 아니고는 그규모가얼마나크며외지이출이얼마만치나되고잇는지 가이집작조차못할만큼 누비이불이공업화된 사리원에아직 상품을통제하여 질적향상을 도모하는기편이업서 상품에잇서서도 모순된일이만허 유감되는점이 한두가지가아니든바 금반모대상인을 중심으로가격통제와 품질통제를 목적으로한 산업조합창립에 운동이이러나는모양인데 동조합이 조직되면 먼저원료구입 가격통제 품질개량을 비롯하여 선전판매까지라도 절접공동으로 하게될것이라고하는데 동조합만 창립되면 지금까지의 생산고인 연오십만원을 훨신 초과시킬수가 잇슬것이라한다

004135

發電貯水池를 大田府民遊園地로

【忠南支社發】구대전전기회사발전소(舊大田電氣會社發電所)의발이란는 내지모회사에 매신되엿는데 대전부(大田府)에서는그자리 저수지(貯水池)를 이용하야 부민유원지(府民遊園地)를건설할계획을가지고 전기회사에교섭중이라고한다

"도루메기"豐獲 元山漁港俄然活況

【元山】해마다 입동기절을 당하면 대풍어를 보이든"도루메기"(銀魚)가 금년에는 어기가 되여도 잡히지안허서 일반어자들은 대초려중에 잇는바 비로소 지난십칠일부터 잡히기 시작하여 매일 천여동(千餘桶)의 수양을 보이고잇다 이로말미암아 요지음 원산어항은 저욱이활황을 제시하고잇스며 각가정의김장감의 걱정도 해소된모양이라고한다

二十六學級增設

全學齡兒童五割五分을收容 釜山府明年度의計畫

【慶南支社發】부산부에서는 제이차초등교육확충안에 의하야금년도에는 벌서 이십사학급을증설(내구학급은…)하엿스며 다시 명년도에도 이십육학급을 증설하기로 되엿다고한다 그리하야 전학령아동의 오할오분을 수용할예정이라고한다

長淵에猛虎出沒

【長淵】황해도장연군통연면대경동(長淵郡通淵面大京洞)에는 맹호가 자조출몰하여 일반주민들은 극도로공포중에 싸이여잇다고한다 그자세한것을 듣건대 지난시월이십구일경에는 전 대경동에 잇는 면양조합에서 사육하는면양세마리를 무러갓다하며 요지음은 그부근에 자조출몰하야나무하는주부에게 달려드러 나무군들이 혼이낫다는데 지난십일에는 그부근인 사우동(日溫洞)압벌판에 나타나서 우차부를해하려하는것을 아우성을치는바람에 다라낫는바 일반은 마음을 노치못한다고한다

店員을亂打致死

돈훔첫다고·醴泉서생긴慘變

【醴泉】경북예천군 용궁면읍부(龍宮面邑部)리에서 어물상을 경영하는 전무성(全武成)은 지난십륙일에 자기점원을 때려죽인참변이 이러낫는데 듣는바에 의하면 전기 전무성은 동면읍남리에 사는 유인태(劉仁泰)소년을 점원으로고입하여 상업을 경영하던바 지난십사일에 상품판매한돈 백이십원을 자기처검씨에게 맛겨두엇던것이 업다함으로 점원유인태에게물어도 알지못한다함으로 십오일오후 여섯시경에 전기유소년을 데리고 근처에 가서차린 호조리로 무수난타하여도돈을 보지 못하엿다 함으로 전무성은 극도로 분노를 참지못하여 다시 『곤푸래』회초리 세개가 다풀어지도록 익일인 십륙일 오선 일곱시까지 약열다섯시간을 게속하여 나라를하다가 마침내 유소년은 즉석에서 절명이 되엿다한다 금보를 들은 당지경찰서에서는 우(禹)…

災地의救助費로 十一萬圓을送付

假屋、食糧、衣類等費用으로 十八日咸南道에서

【咸南支社發】수해이후의 함남도내이재민들의 궁상은 날세가 추워갈수록 더욱심각하야가고잇는데 이들의 구조에 대하야 함남도에서는 십팔일 구조비(救助費)로서 십일만사천사백오십원을 재지각부군에 보내엇다 이것은 재민들의 가옥(假屋)건축비 식량비 의복(衣服)등의 구입에 충당하게될터인데 다소의 동요은 될것이나 그것으로서의 구조는 매우 어려울것으로 예상된다고 한다

大亂鬪後에 窃盜犯人逮捕

【裡里】지난달이때 이리부근에는 설도사건이 빈번하야 일반주민은 불안을 느끼고 이리경찰당국은 엄중히 수배를하야 와서는다 십일월십구일오후다섯시경이리시장부근에서 농촌부인의 소지품을 탈취하야 도주하는무도한 도적이잇섯는데 마참부근을 순회하던 이리경찰서 임순사(林)가 이것을 탐지하고 즉시미행한 활동으로 추격한바범인은 대담하게도 반항을하엿스나 대란투에임순사의강력을이기지못하고 체포된바 경찰서로 동행하는동범인은 칠나의 기회를 엿보아 삼십척개를 노앗기에제이장의 난투극을일우다가 동경찰서신(申)순사와협력하야체포하게되엿는데동범인은즉시취조한바에의하면 본적은 정읍군보림면대남리(井邑郡寶林面泰南里)요 주소불명의 최성기(崔成基)(三○)로서 작년에는 전남광주와 전북신태인등지를 범행하고 최근에 이리부근에 침입하야이리를 중심으로 부근농촌을 도적질하야왓든것이다 동범인은 애첩을 세명이나겻는리고 기간유흥과 주색으로 호화로운생활을한 모양인데 동범인은 체포시에감빗싼 외투를 입고 소지금 칠십팔원이 잇는바 그간 상당한 다액의 절취를 한모양으로그절도물은 백미 기타곡물 금품시계 양복 자전차등으로 당하는대로 도적하야 당일 조사한것만으로도 사십여건이나되니 파거이년동안에는 그외에도 다수의 여죄가 잇슬모양으로 전과자인지도 몰으나 목하 유치하고서 엄중이취조하는중이니그죄상은 근근 판명될것이나 이로써 이리부근주민의 최근의불안은 일소하게되엿다한다

라디오푸로그람

二十日(日)

◇午後六時 노래공부(一) "맹세!!"…徐德出謠 金興泰曲 朴景嬪
◇同六時二五分 修養講話 李明世
◇同七時 뉴-스 天氣豫報
◇同七時三〇分 獨唱 一、미뇬 슈-베르트作曲 二、歌劇『토스카』中 곳치니作曲 三、歌劇『세르빠·파로도나』 페르골레지作曲 四、鳳仙花… 洪蘭坡作曲 五、日曜日 브라-므스作曲 六、歌劇『미뇬』 폴로네이즈 토-마作曲 李觀玉 피아노伴奏 金信德
◇同八時 伽倻琴併唱曲目決定 一、短歌 어화靑春 二、唱劇調 가、獄中歌 나、제비路程記
◇同八時三〇分 京畿歌謠 一、遊山歌 二、제비歌 三、…山道 … 六、漢江水打鈴 朴瀾濚 黃順子 墨桂月
◇同九時 連續라디오小說(一) "姊妹"—鄭一齋作— 李白姬
◇同九時三〇分 뉴-스解說
◇同九時四〇分(東) 時報 뉴-스 氣象通報 明日曆 番組順序
◇一〇時 地方으로보내는뉴-스
◇同一〇時一〇 레코-드音樂

二十一日(月)

◇午前七時五〇分 皇居遙拜(第一放送에依함)
◇同七時五一分(東) 라디오體操(第一放送에依함)
◇同一〇時三〇分 氣象通報 料理法『冬瓜豆腐』 日用品時勢
◇正午(東) 時報
◇午後零時五分(東) 和洋合奏
◇同零時三〇分 뉴-스
◇同一時一五分 家庭時間『讀書敎育에對하야』 普成專門 尹宅重
◇同四時 뉴-스 職業紹介
◇同六時 이야기『支那의어린이들』 丁洪敎
◇同六時二五分 어린이新聞
◇同六時三〇分 週間情報
◇同七時 뉴-스 銃後美談 天氣豫報
◇同七時三〇分 講演『時局과生活改善』 高元勳
◇同八時 (東)室內樂 絃樂四重奏 D長調作品十一 차이코프스키-作曲 第一樂章 모데라-토·에·심브리-체 第二樂章 안단테칸타-빌레 第三樂章 그렐조 第四樂章 알레그로쥬스토 카도라이레絃樂四重奏團 第一빠이오린 黑柳守綱 第二빠이오린 寺田豊次 삐오라 瀨川宏
◇同八時三〇分 連續라디오小說 『姊妹』(二) 鄭一齋作 李白姬
◇同九時 南道歌謠 一、花草四巨里 二、大字백이 三、興打鈴 四、개고리打鈴 高桂仙 高飛燕
◇同九時三〇分 뉴-스解說
◇同九時四〇分(東) 時報 뉴-스 氣象通報 明日曆 番組順序
◇同一〇時 地方으로보내는뉴-스
◇同一〇時一〇分 初步國語講座(三二)

第一放送
◇午後零時五分(東) 和洋合奏
◇同六時(大) 國史劇
◇同六時二五分 講演(京城)
◇同七時三〇分(東) 講演
◇同七時四〇分(東) 歌謠
◇同八時(東) 室內樂
◇同八時三〇分(東) 時局讀本
◇同八時四〇分(城) 時評
◇同九時一〇分(大) 流行歌

二十二日(火)

◇午前七時五分 皇居遙拜(第一放送에依함)
◇同七時五分 라디오體操 同
◇同一〇時三〇分 氣象通報 家庭메모 日用品時勢
◇正午(東) 時報
◇午後零時五分(東) 하-모니카獨奏와合奏
◇同零時三〇分 뉴-스
◇同一時一五分 家庭時間『榮養과齒牙의關係』 李先根
◇同四時 뉴-스 職業紹介
◇同六時 童話『어머니의마음』 金福鎭
◇同六時二五分 어린이新聞
◇同六時三〇分 講演『學生과交友關係』 梨花專門 金尙鎔
◇同七時 뉴-스 銃後美談 天氣豫報
◇同七時三〇分 講演『宅地利用에對하야』 總督府會計課營繕係 張然彩
◇同八時 唱劇調 一、短歌 雲淡風輕 二、唱劇調 赤壁歌 金素姬
◇同八時三〇分 靈山會相 鼓手 韓成俊 中잔靈山 가락도드리 上絃잔도드리 下絃 念佛 打鈴 軍樂 玄琴 李彦相 洋琴 李承煥 笒 金德鎭 短簫 崔壽成 細笛 李忠善 杖鼓 池龍九
◇同九時 野談『處女搏虎』
◇同九時三十分 뉴-스解說
◇同九時四十分(東) 時報 뉴-스 氣象通報 明日曆 翌日順序
◇同十時 地方으로보내는뉴-스
◇同十時十分 中等國語講座

第一放送
◇午後零時五分(東) 하-모니카
◇同六時(東) 歌謠
◇同六時二五分(東) 講演
◇同七時三〇分(東) 講演
◇同七時四〇分(東) 歌謠
◇同八時(東) 드라마
◇同八時三〇分(東) 時局讀本
◇同八時四〇分(東) 靑年時間
◇同九時一〇分(大) 詩吟
◇同九時二〇分(大) 朗唱

새로 나왓다! 有機性구로-루配合의이洗粉은 皮下深部에까지吸收되야 含여드는榮養과强한殺菌效果와 검은色素의分解가되여서 여드름、부름、죽은깨、色黑、脂顔等의「거정」을 解消해줍니다!
ニード洗粉 快適用
大阪市 東區瓦町二 中道善 田中 株式會社

技工よりも信用を 精巧の品質と 優秀に居て得ると 執務用に…實務算盤 實用的に…萬古算盤 家庭用に…滿洲號算盤 經濟的に…富士號算盤 小學生に…敷島算盤 小學初步…日の丸算盤 敎授用に…菊水號算盤 品質保證…愛國號算盤 錢の整理…象印銀貨枡 お手入に…算盤ブラシ
大阪南久寶寺町三 和田算盤店營業所

地方 專賣員大募集
●月收入四十圓程度確實
藥界商業에相當한趣味가有하신분으로써 參錢切手二枚同封申込하오면 案內書及規定書送呈함
明治十六年創業 熊膽丸本舖 大眞堂藥房 大阪市十三東之町二ノ一〇

洋…界의合理化 品質은責任保證付

二十五圓부터 四十圓까지 別誂注文 冬服背廣三揃
二十圓부터 三十七圓까지 別誂注文 冬オーバーコート
特約店大募集 申込次第規約書送呈
創業明治二十六年
羅紗商 洋服通信販賣部 正司憲商店 大阪市谷町一丁目七三番地

誇るべき三大特長!! 手を汚さぬ… 手輕で簡單 無駄がない… 整髮は斷然 丹頂チック
자랑할만한 세가지특장 손을 더럽히지안코 손쉽고 간단 낭비가 업는 정발은 단연 丹頂チック
丹頂便用時부터 하는 丹頂을 사용하면 …

婦人들의 整髮에도 只今大好評 科學的製造品
과학적제보다優秀한
丹頂 專賣特許 賣價 1.80 1.00 .60

二十一日 封切
スター誕生 天然色 總
UNITED ARTISTS
結婚の宿題
之は長期建設へ邁進する若人に課せられた人生の宿題であり、女性の道標であり、女性の宿題でもある。
ヤジ・ネトウ・ゲイナー 田 フレドリツク・マーチ 演 アドルフ・メンジュ ー イ・メ・ブロ ソン ウ・A・ウエルマン 監督
川崎弘子 三原純 桑野通子 槇芙佐子 夏川大二郎 藤原?
拾時半開演
散る薔の哀れさにも似て愛する妻の爲、みづから死を選んだ夫。華やかな銀幕のかげを彩る人氣女優スターの淚の物語。泌々とした感激に胸打たれる本年最高の色彩映畫
ハマタ姉妹 ! ! 末演
フレッドアステアも裸足で逃げ出す天才姉妹!アメリカでも折紙付のタップダンサー! 誰方にも嬉ばれる今年隨一の歌と踊りの實演
及川一郎特別出演
明治座

自學 朝鮮第一自動車學院 大學生募集
昭和十二年十一月以內入學者四十名限汽車賃半額支拂 合格率及就職率全鮮第一位(學則二錢切手要) 京城府西大門町二丁目四七
安東縣官電街十三號 本報安東縣支局 長電話三七四四番

輕便洋服收納器と自動開閉洋服覆器
一個宛ダンボール函入折疊式
輕便洋服收納器 三個付掛 大特價一個 二圓九十錢 (二個小包送料九十錢 三個小包送料一圓五錢)
長三尺六寸 (摺く折) 長一尺一寸 巾一尺八寸
本品は室の何れへでも掛けられ中央より吊下の兩用になる體裁優美なカーテン張り洋服ダンス代用の流行品です三着分以上の洋服オーバー、ズボン、ワイシャツ、ネクタイ等一切掛付です。
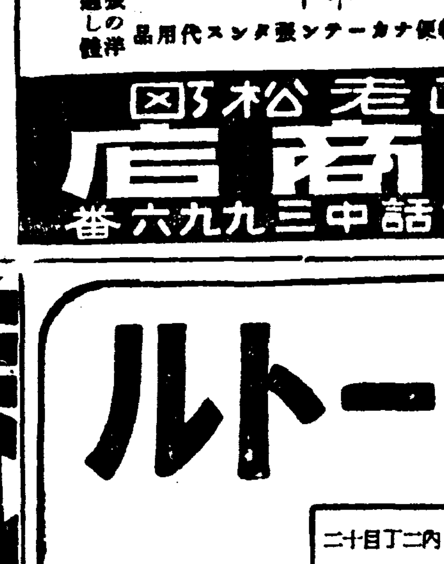
自動開閉洋服覆器 三個付掛
大特價 一個 四圓五十錢 一個の小包送料 特製別珍ブロック 五圓五十錢 代引九十三錢
寸法 横一尺 縱一尺三寸 長一尺八寸 カーテン 長四尺
本品は掛吊兩用自動開閉の出來る優美なカーテン張の洋服ダンス代用品で洋服ズボンワイシャツ等三着分に適し體裁のよい室內裝飾品です
◎特約店大募集 カタログ無代送呈
輕便 カーテン張ダンス代用品
名古屋市中區老松町 伊藤利商店 振替名古屋一〇三七七番 電話中三九九六番

●宿醉 로언치지머리가무겁고속이답답하던지가 …곳
ノーシン
울신수시요▲顛痛 …
●

滿員御禮
日本精神昂揚映畫
日活東西總動員 百萬圓映畫!
續水戶黃門 廻國記
片岡千惠藏 嵐寬壽郎 阪東妻三郎
山本嘉一 江川宇禮雄 花柳小菊 轟夕起子
同時封切
パラマウント超特作 久遠の誓ひ 新版 ゲーリー・クーパー ジャネット・マクドナルド? 主演
日活多摩川超特作 江戶前結婚 瀧口新太郞·橘公子主演
朝日·京日·パ社 ニユース
21日より 黃金座

21より封切

われも亦紅なり
入江たか子·高田稔·大日方傳·主演
原作·久米正雄 出演·阿部 豐 音樂·服部正
暖房完備 五〇セン均一
舞台の如き萬雷の拍手を云へ!女性の幸多かるべき結婚の扉!
…
陽氣な姫君
若草劇

養命 金鶴ポマード

日立モートル
本店 東京市麴町區丸ノ內二丁目十二 京城營業所 京城府古市町十二(片倉ビル三階) 電話本局(2)五八一六(長) 一八一六(代) 平壤出張所 平壤府金町一五 電話平壤四三二七 淸津出張所 淸津府洋町一大六(商工會議所) 電話淸津二八六三
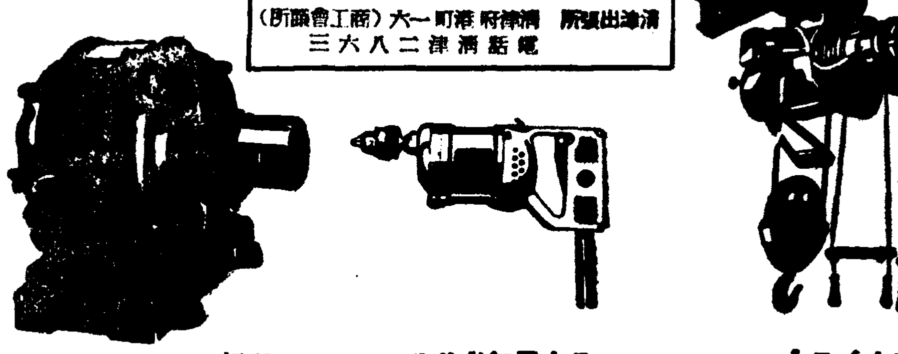
日立ホイスト 日立電氣ドリル 三相日立モートル
日立製作所

學生페-지

(小品) 우리집

中央中學 朴濬烈

나는 親戚집에 下宿하고잇지 마는 내집이고나 다름엇시 몰 습니다。民村이라고 부르는 往十里에잇 브아수기때문에 우리집이라고합니다。우리집에、한故鄕學生이 여덟명가량되는데 下往十里에서 우리집은 사람들이 士幕 우리집을 固有名詞처럼『愛生의 집』이라고 부릅니다。往十里驛은 勿論이고 往十里郵便所에서도 편지에 番地를 쓰지안하도 척척 配達해줍니다。

내가 市內에 下宿하고 잇슬때보니 婦人네들이 겻의집도잘 모릅듸다。그러나 往十里는 故鄕처럼 물건도 서로 빌려쓰며 아조 多情하게 지냄답니다。한해前에는 우리집內務大臣이 서울탑골 咸鏡道사투리를 써습니다만 어쩟婦人네들이 잘가르켜주어 아주 경사를 색잡한니다。萬若 엇지婦人네들이 서울말을 잘가르켜 안주엇다면 如前히 咸鏡道사투리를 放送할것이겟지요。어째 그러냐하면 우리집은 全部 한故鄕 사람이라서 서울말이라고는 통안쓰기때문입니다。

추운겨울이 닥쳐오니 집집에서 왕겨를 다섯섬 혹은 열섬식사다가 둘어가는大門압 좁은길에다 주룩주룩 세워노앗습니다。우리집에서도 일곱섬을 사드렷습니다。장작만사서 때는데비하면 經濟된다고 말할수잇겟습니다만 왕겨를 잘태우기도 어렵지만 타는냄새에 목이깔깔해죽을지경이외다。往十里사람들은동냄새를 늘마타나면 인이백이다는格으로 왕겨냄새도 늘마타나서 아무러치도 안습니다。그리고 往十里설렁탕집이 大人氣입니다。아침저녁 집집에서 사내애 계집애할것업시 한손엔 들통을들고 한손엔五錢이나 十錢을쥐고 설렁탕집에 모여듭니다。그들은 그것으로서 찬메를삭신히녹이고 白笑나、무를듬어 그날그날 굶어죽지안을 程度로사러갑니다。우리집에서도 흉비란때면 나는조용 설롱탕집을갑니다。

우리집 電車길아페 無鶴山이라고 잇는데 아침저녁 散步하기는 第一適當한곳엇니다。山으로 어기적어기적올라가느라면 울퍼서 집웅잇고 사는 士幕民들집이 똑똑히 보입니다。그속에서 밤낫느라고 그리는지 어린게집애들이 소몰노리하는작난짓가른 조그만 양칠밧에서 명랑가 흘러나옵니다。간나에우롱소리가 저모퉁가는 쌀쌀한가을바람에 실려오여 내귀에 愛涼하게 들님니다。간작멀리 소름을 죽기합니다。간나에어머니는 『옷끼엇서』하며 꽉절이가튼데서 소리를질 요똑지르는것을 드르면 웬일인지 내배에 쌀쌀승어드러 사모침을 느낌니다。이刑罰에서 허洋服에다찌져진 가방을메고 小學校다니는 애들을봅니다。

어느날 저녁때엿습니다。나는 山으로 다름박질해 올라갈때時間을다라하고 집에 돌아가는애가쓰러저잇는 光景을 보앗습니다。나는 그때 서습지안코 호떡이나 사먹으라고 十錢을주엇습니다。나는 요새도 그애를가끔봅니다만 그애는 나를보면아모른척하고 고개를 푹숙이고 저나감니다。나는 木栅이되재 그의뒤를 물그럼이 바라보면 치운생각에눈물이아롱가립니다。

나는그애를 볼때마다 이런생각이 떠오릅니다。내가下學後동무들과가지 往十里를을 내려올때면흔히동무들은『너지금도往十里에잇니?』하고 또어떤동무들은『너지금어데잇니?』하고뭇습니다。

그러면나는『往十里』라는 말이 입안에서 뱅뱅돌면서 잘나오지안습니다。나는往十里에잇다고對答하야 할때에 滿源里에잇다고 對答하는때가잇습니다。京城市內가는것이라 그러지는모르나 『往十里』라는어룸이 엇전지 실슴니다。『왜그리면데下宿하니?』하면무르면『親戚집이돼서……』『우리집에 놀러가지 안켓니』하고 나는말합니다。

이士幕에사는 저애들은 동무들이『너이집어데잇느냐』고무르면 참말어떠케 對答하는지? 아마도 저애들은『너우리집에가 놀지안켓니?』라는말을 영영한번도해보지못할 가엽슨 아이들입니다。해엇업는 그들이면서엽볼것면서 자라는동안에애들! 冬期休暇가되여 내가故鄕을 고 떠날때우리故鄕집을 차저가면 언제나보는 먼지못해 퍼하나업는어린애들 얼고 떠는집을버리고 멀리 떠나가는 사람들의 모양이 走馬燈가티 내머리를 스치고갑니다。(完)

學園消息

中央佛專主催 哲學講演會

◇演題及演士

一、人間存在과現實問題 敎授 金斗憲

一、最高의人生觀 講師 金敬注

一、新日本哲學에의道 敎授 江田俊雄

時日 十一月二十一日午後六時半

場所 太平通 遞信局記念館

主催 中央佛敎專門學校學生會學

詩「가을밤」

京畿高女 徐英子

흐리한달빗치
앙상한나무가지 사이로흘르고
구슬픈벌레소래
마루미를 시크러히 눈밤──
어린詩人하어얀瑠璃窓에
感傷의波紋을그리고
젊은寡婦바느질그릇에
눈물이고인다

學生模擬新聞

梨專篇

爪甲社說

學生倫理

斷定하는 제스춰는 히틀러에게바전 얼리지 안는다。

四年間 偉大한 어른들의無數한 斷定을쓰레기통처럼 쓰러너는다고 험한 흉내는 귀엽지만 우섭다。

벙어리처럼 잔뜩 쓰러담기만 하는 技藝는學生의 道德이다。

××

雄辯家보다는 마라손選手가씨원하다。沈默이 金、雄辯이 銀이엇던 世紀가잇섯고 이 黃金律이 뒤바뀐 世代가 잇섯고지금은 筋肉이다。

그리고 이것이 모두 流行이고보니 비록얼바진 식은 잠꼬대를 爲해서 壇과 聽衆을 準備함이 쑥스럽게 느껴진대두中世紀 어두운다락방이 두 世代의 文化를 잇대인다라면『버릇』을 아조 잇지는 말어라。

××

釋迦가 보리수나무 미테서깨닷고 예수가 겟세만의 東山에서 神의 音聲을 들엇다지만山間에 절을 짓고 修道院을 만드러논 子孫들은 보람업는 헐한 勞顔새。

러든은 人力車군 뒷잔등이에 박겐 업슬지도 모르는걸…。

××

(傳說)

그 큰 헷간엔 식거먼 숫덤어만 산가타 싸이고 찬바람이 溜溜 도랏습니다。

決心 決心 불을 부지러던 點火夫는 제소만 데이고 도라섯다고 그럽니다。

××

제비 말은 제비나 아라듯고 참새말은 참새나 아라듯고 그런데 참새는 제비의 어머니이기 때문에 世上에 슬픈 小說과 詩가 생겻답니다。

××

天國에서도 活動寫眞館에선 男女가 萬歲하고 사람들은 먹울려고 봉상하게 살엇답니다。

銀河水에、다 일어내니까、어두 알맹이의 本能만 남더랍니다。그래서 天使가 너무 승겨저래 물구나무를 서앗다고합니다。

××

발목들은 나그네가티 불쌍합니다。

언덕을 개천을 번잡한 거리를 上官의 문턱을 안 다닌곳이 어디겟습니까。

壓倒은 多事로운 아들가티 불상합니다。그래서 옛날 옛날 壓倒만 살던때에는 원수가 봉상해서 부잡고 울어주엇답니다。

(小品) 作文時間

文一 崔貞順

作文先生님이 고개를 척 혼들어서 머리를 치키며 들어오신다。참새둥지처럼 소란하던敎室은 마치 수도물이 쏴ㅣ하다가 뚝 끈친것가티것다。先生님은 아무表情도업시 칠판만 바라보시며 그 긴다리로 성큼성큼 걸어가신다。오늘 입으신양복저고리는 국방색인데 헝겁도 좀 추레해보이지만 先生님에게는 그것이 더 얼리기도한다고 나는 속으로 생각하엿다。나는 이先生님을 뵈때마다 博物標本室가튼데서 만히 볼수잇는 박제학을 늘ㅣ 聯想하게된다。

先生님의 손에는 전번에 우리가 내노흔 作文이 아무러케나 쥐여저잇다。내 마음은 설레이기 시작한다。或 내것을칠못지은 文例로 칠판에다 써노치나 안흘가 그러치안흐면 천만다행으로 잘지엇다는편으로읽지나안흘가?하는 不安과焦燥와 물거품가튼 希望을 가지고 先生님의 一擧一動을 凝視한다。다른애들도 아마 나와꼭가튼마음인지 아모말업시 先生님만처다보고 잇다。유리창을새여 드려오는가을낫벼테 의어서 동모들의 빰은 사과가티 달엇다。드나드는 숨결은 밀정뜨거우리라。

이욱고 先生님이 작문을 하나 골나내잡고 역시 고개를혼들어서 머리를 추기면서 칠판으로가서 백묵을 들엇다。우리는 더욱 긴장해진다。

『동이 트기전에 나는 일어낫다』

이러케글씨가 나타나자 우선 나는 그것이내글이아님을 안심하고、또나와가튼 여러아이들이 일제히 이얼골보고 저얼골을살피면서 그글의 作者를 찻슬라고 맹열히 활동을 하는것이다。어 날카로운 눈총의 總攻擊에는 제아모리 새침데기라도 백여나는수 업시 마침내 얼골을 붉히면서 그것이 自己의글이라는것을 表示하고 마는것이다。作者를 알어내인 우리들은 저것을 先生님이 왜썻나 하는것어 다음問題다。잘 써서? 못 써서? 마음이움시 조금해들진다。

先生님이 잔기침을 하시고천천히 입을 여신다

『이작문은 너무 긴장해 가지구 시작해서 왜 누가 동트기、전에 일어나랫나?』

校舍는 一時에 웃음바다가되여버렷다。決코 그 作文이 우수워서가 아니라 선생님의 말투가 우습고 유쾌하고 또 이때까지 不安中에잇다가 이거회에 한번 잘우서보자는데서 터지는 우숨이다。저절이웃숨으로 敎室안의 空氣는 부드러워지고 끼리끼리 소곤거리는 말소리가여구석 저구석에서 새여나온다。

『누가못기나 해서 봉국 대답하는것가튼투로 나오는 서투는……』

우리는 얼른 정숙해지며 거이 本能的으로 鉛筆부러 집는것이다。

梨花詩壇

獨白

文三 趙敬姬

기뿜는 물거품으로 사라젓는데
파동 이르킨 너울수습이
눈물방울에 젖다。
조개속에 미테든倫理
그리고 괴의世代는
되지못한 自尊心을 따르든
그림자시먹은 당나귀가 길들지안하
날러간 파랑새를 그려본다

촌

文二 李鳳順

수수입 너울거리는
여름저녁은 시언하다
목동의 무심한노래 소리에
한다름고
큰길엔장꾼들의거룸이빠르다
먼산이 유화조차 희미해지면
모기불 숙넘새가 그윽하게
풍기고
이제야저녁술노흔뒤집영감이
수염을 당거며 공밧거음 걱정을 한다
울타리의 박꼿은 흰초롱
풀밧의 반디불은
여롱 정서를 어둠에 수놋는다。
멍석면 암마당엔
모닥불이 소리내며 타올라
꼬부랑 대롱의 수가 놀어가드니
가여코 호랭이 재넘어단니든
옛얘기가 버러 젓다

젊니다。
바람이 가랑이를 北窓에 뿌려숨겻입니다。
이 명주는 먼 녯날 우리 할머님의 할머님들이베틀에 올타안저 길삼하시던 것인것을 생각합니다。

옷

文一 申辰淳

나는 옷을 업엇습니다。
우리 어머님이 편 자을
밤을 새우며 다듬어꼬매보내신 솜옷입니다。
그 다듬이 소리를 나는
드를수 잇슴니다。
어머님이 바눌을 一心허
놀리실때는 무엇지가놀엇슬
나는 옷을 입엇습니다
지금은 이상한옷도 만치만
이것이 나의 정말옷입니다。
어머님의 사랑을 몸에입고
내 마음은 어릴때처럼
순합니다。

드노픈『制服의집』 寄宿舍探訪記

一記者

우리 큰집이라고 부릅니다。

先生님들두 만쿠 學生들두 만쿠 二百名이 넘습니다。

지난 十一月八日부터 十一日까지 김장이 굿낫습니다。배추두 무두 山데미가트니까 舍監先生님 박게는 敎員도 잘 못외입겟니다。『홍條는 무 씻고、保二는 배추나르고』式으로 分業이 눈이 굉굉들게 進行됩니다 비구두를 신구、옷은 잇는대투 다 꺼내입구 압치마를 칩니다。입은 김치 담는데 所用이 업스니까 노래를하구 웃구 그럽니다。손두 만히 빼엇지요。看護員한분이 受付에 등대하고 게시니까 아주 잘드지만 안엇스면근심될것은 업습니다 고추에 회마르온을 빨기에 빨래간이 超滿員이엇습니다 食口가 만흐니까 빨래두 대단질두、풀래질에、串開적으러가는 順序를 밟읍니다 寄宿舍 起床鐘은 여섯時에 치지만 졸려와서 밥도 못 먹으러 나려오는 사람들이 잇서 이런때는 默默한 가운데 約束이 잇스니 부지런한 房사람은 밥 한床을 우層으로 날러와야합니다。

先生님께 들키면『房사람이 아퍼요』할수잇지만 相對가 看護員인 境遇에는 매우 막막합니다。

眞善美、各館 各層 복도에 라디오裝置가잇서、舍監先生님의 廣告도 듯지만 조흔 音樂라디오 放送이 잇슬때는 조흔 복도로 모두 기어나와 女學生 夜市場을 이룹니다。

한學年이 라디오를 擔任해서 廣告할일이 잇서습니다 그는 마이크로폰을 向하고 라디오放送의 經驗이 업는 于先 우습을 터리리엇습니다。우습은 眞、善、美館 一、二、三、四層으로 放送되엇습니다。信號나 받은것처럼 各房에서 一齊히 우섯습니다。별별 야릇스런 우습이 거퍼 放送되고 全寄宿舍가 몃分동안 우습耕耘을 햇습니다。獨唱도 업시 빈房에 혼자안자서 哄笑를하다가 복도로 몰려나가서 『옷지마라!』하고 廣告에다 대구 소리를지르군 또 우섯습니다 그 廣告는 다른사람이 代理로 해주엇습니다。그아이는 내종에 꾸중을 드럿을겝니다。

音樂館學生이 寄宿舍 主日저녁 禮拜를 引導하게되엇던날 그들은 까마케 모르고 저녁床에서 이야기꽃을피우고 잇섯더랍니다。寢話에 놀래어 벼락準備를햇스니 오죽하겟니까。시치미 떼고 日、說敎는 恒常 들엇스니 오늘저녁엔 特別히 고요한音樂을 듯는 가운대 瞑想하사고 그랫죠。레코드를 어찌 急히 골랏던지 中間에 땐쓰曲이 튀어나왓습니다 마는訓練된 梨花淑女인지라 땐쓰를 한사람은 업섯습니다 이제 곳 이 學期에 誕生하신 先生님들과 舍生들의 生日잔치가잇겟습니다。인제는 스팀이 드러와서집안이 따스합니다。

兩學館의 微笑日記

英學院

이볼테면 文科生 合宿所셈이죠。米國女先生님 두분과 食母님 한분이 게십니다。四月부터 十月 末日까지 文一學年 한꾸렘이가 살엇습니다。

秋夕엔 洋式과 朝鮮式 兩事에 끼어 애편도 못 어더먹을 念慮가 잇길래 妙案을 하나 냇습니다 各學生의 保護者께 한꾸레미 連署로 秋夕잔치 物目을 주욱적어 請求를 햇지요。勿論 편지야 名文으로 썻습니다。秋夕날 모여든것이 여러가지엇습니다。그날밤 아이들이 모두 뱃病이나서 숨쓰한동이 다업서저습니다。西洋先生님들이 혼궁그려게 놀래섯지만 아이들에게 먹는것은 最善의 倫理입니다。

이집에서는 金曜日 저녁마다 파ㅣ티가잇서 先生님들도 請하고 校外손님들도 가끔 請해서 가치 지냅니다。十月三十一日밤 寄宿舍로 移舍할때 나는後 식은잔디바테에달을 우러르며 各自의 꿈로 해여지는 눈물을 흘렷습니다。지금은 文三 여덟名이 英學館의 새主人이되어 또 다른 재미잇는 計畫에 多事합니다。그건重心을갓은이外에는 理解되지 못하는故로 大槪는 廣告하지는 못하는일들입니다。

家事實習所

이집이야말로 外形은 純朝鮮家屋이지만 속은 東西洋의 長點을 절충한 암전한 집입니다。家事科 卒業班이 여섯식 차례차례 살면서 食母도 업시 살림을 합니다。女先生님 두분이 보살펴주시지만 家事科生은 살림에 能해서 가튼 費用이되英學館보다 훨신 풍분한 生活을 하고잇습니다。이집에도 十月末日에 食口가 갈럿습니다。

人事消息

▲運動部에서는 今年에 弓術과 蹴球등을 새로始作햇습니다。今秋運動會에는姿勢女王은 孫仁寶孃이엇습니다。

▲音樂科 科長 미쓰·영께서安息年으로 歸國하시고 金메리先生님이그동안 代理로就任되섯고。

▲家事科 科長 方信榮先生께서 研究차로 玄海灘을 건느셔서 金活楠先生님이 亦是代理로보십니다。

▲文科金科長先生님도 요츰 사뻐까지 標準服으로 채리섯는데 特히體格이眞人갓터 마루마루部隊長갓다는것이 定評입니다。

▲哲學 心理學 社會學等을 가르치시던 韓稚振博士도 研究차로 玄海灘을 건느시고 最近 音樂科에 獨逸서 도리오신 李에내先生께서 새로 오시엇습니다。

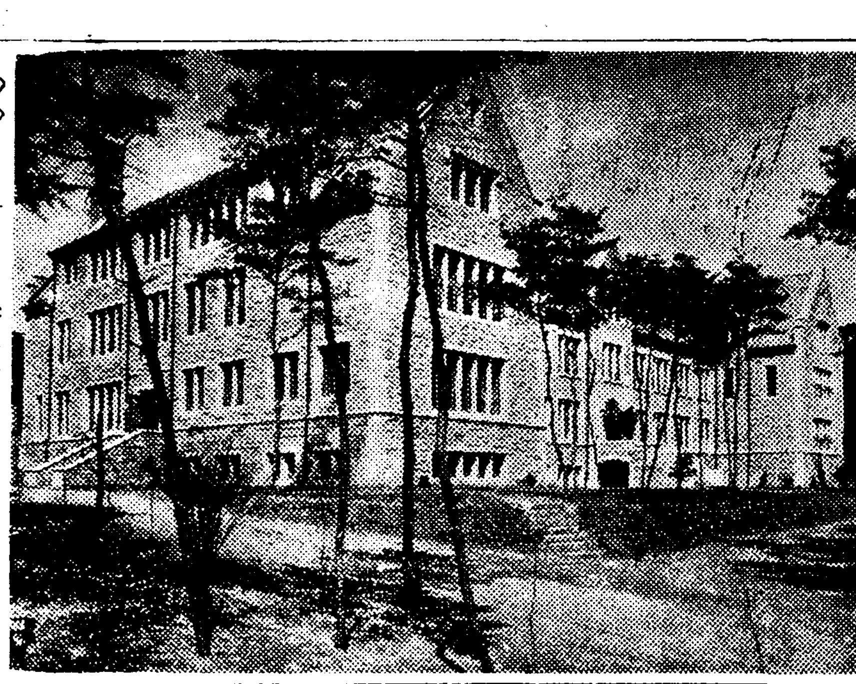

◇◇……우리學園……(本紙의 寫眞)◇◇

자궁병으로하야 애기를못낫는분은 이러케하면근치되고 애기도날수잇습니다

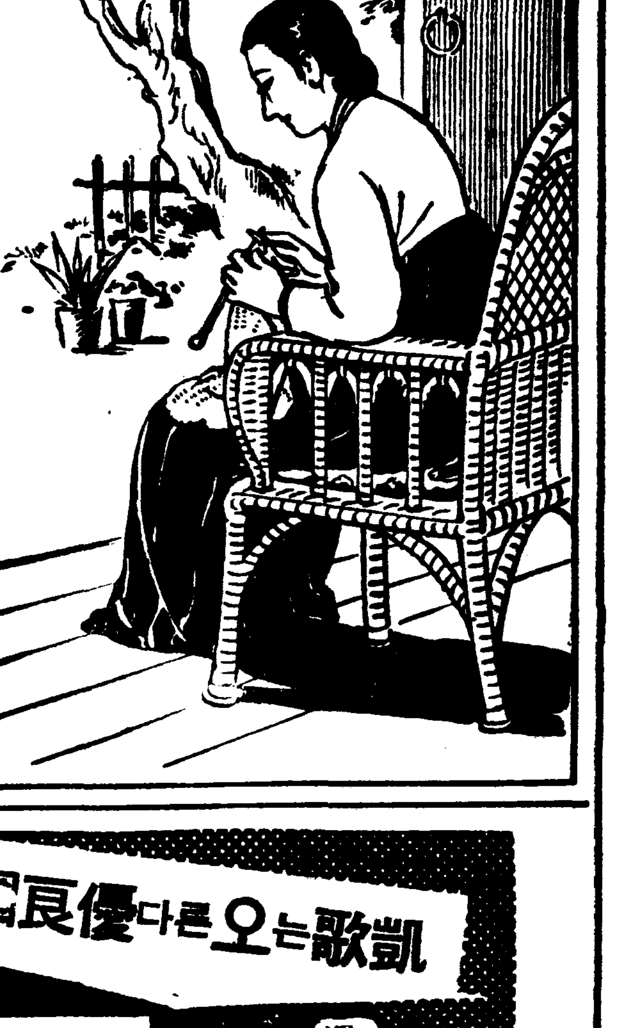

여자로태여나서한번시집을가면 반드시그집안후부가되여 시부모와남편의사중을잘하고 살림을잘하며 애기를잘나어야하는것인데 만일에 애기를못낫는다하면 그보다 더적적하고 쓸쓸한고통은 업을것입니다 옛날부터『애기는 팔자에매엿다고』하지만 반드시 그러타고할수도업는것이니 될수잇는데까지는 애기를 배도록해보지안흐면안됩니다

애기를못배게하는 첫재원인은 자궁병인데그중에도제일만흔것은 자궁내막염 난소염 나팔관염 질염등으로하야 월경이불순하고 대하증이흐릅니다。여러분께서도 잘아시는바와가티 자궁은애기를 길러내는중요한것이므로 이자궁에병이생겨잇다면 애기를배지못하고 혹시 포태한다하야도三四개월만에 유산을하거나八九삭만에조산이나 사산을하는수도잇스므로 자궁에조그만 고장이라도 생겻슬때는 지체마시고치료를하지안흐면안됩니다 자궁에생긴고장만곳치면 당연히월경이순조롭게되여 포태할수잇는것이니 팔자한탄만마시고 월경때에고통이 심하고 대하증이흐르거던、자궁에고장이생긴것으로아시고치료를 속히하시기를바랍니다

어와가튼 자궁병을 꼭치실려면은 이것저것여러가지 신용업는약에속지말고 三十년이상을하로가티 세상사람의신용을 밧고 잇는 명지모와 오기나구를쓰시기를바랍니다 이명지모나 오기나구는 오래동안연구하야 조혼 재료를가지고

특별한 방법으로 제조한약으로 大의학박사가 약효증명을해주서 七고 최근에는 독일까지 갓다온 여자의학박사가 실지로이약을써보시고 자궁병에는 제일조타고 말슴하엿고 조선부인들께도 이약을 써보시는분은 누구던지 참말로 조흔 약효가 잇다고 하시는 편지와 이약으로 오래동안 고통하든병을곳치고 애기까지배엿다는분과 또는결혼한지七년동안이나 애기가업서 적적하게지내던분이 이약을쓰시고귀여운애기를처음으로낫다고 깃부고 슬거운마음으로 감사장을써서보내주시는분과 사진을보내주시는분과 다른부인에게

선전을 해주시는분이 여간 만치안습니다 누구던지 이약을 써보시면 아시겟지만 이약은 쓰기시작한지 얼마안되여서 얼골에 화색이돌고 허리와 손발이 따뜻해지고 차차로 계속하야 복용하는 동안에는 아래배아픈것도 낫고 지금까지 불순하던 월경도순조롭게되고 월경때에고통이업서지며 대하증도근치되고 속으로기피기괴잡복되엿든병은 씻은드시나어서튼튼한몸으로 살림을하게되고 애기를못낫든분은 남과가튼귀여운아드님따님을날수잇스니 하로바삐이약을쓰시기바랍니다。더욱자세한것은 본포에서발행하는부인병자태치료법이라는 설명서에잇스니 누구던지소용되는분에게는 한권식거저드립니다

명지모를복용하고 애기를배엿다는실험담

저는 大년전에결혼하고몸은건강한편인데 금년봄까지애기를하나도못나서 서부모들에게 대하는태기가업다나고 무른실때마다대당황하고 호자서몸안하야얼굴을이화근화근하야지며 가슴이앞혓습니다 그러나누구가보더지 병잇는 사람갓지안코 남편과도 정분잇시 지내는데무슨까닭으로 그런지원인을몰르고 잇던중 금년봄에 명지모와오기나구의광고를 신문에서수차보고 설명서를청하야보앗더니 여러가지 참고가되여 후회를여간하지안엇습니다 그설명서를보고후회하게된원인은 재작년가을에우연히무당통안이나 월경이업기에 속마음으로 이번에는틀림업시포태한줄알고조와햇더니 그다음달에는 어려날수도업시고통이심한기에 월경이시작되여 할수업시자리에 누어서지내고 그후로는매월이러케고통을당하고 대하증이흐르고 수족이냉하고 내외간에판게하기가노모지 실혀저서 남편에게미움을밧게되엿스나 병원에가기도 실코 누구에게던지이런말을 하기 실혀서 혼자만번민하다가 먼저말삼한바와가티 명지모의 설명서를 청하야보고 여러가지。깨다른바가 잇서 그때 즉시 명지모 한달분과 오기나구 반달분을 주문하야썻더니 파연약효가조와서 차차로들하기에 한번더주문하야쓰고어느덧 애기를배여 지금은 일곱달이되여시부모와남편에게 다시귀염을 밧게되엿습니다。

(慶北 嚴氏부인담)

주문법

명지모와 오기나구를 주문하야복용하고자하는분은 병제를속임업시자세히적어서본포로보내시면본포에서는전문가들이 여러분의병세를자세히읽어보고병세에꼭맛는약을적당하게 대금인환으로 보내드리고 또한선금으로약을주문하시면 송료는본포에서 부담해드리오니 여러분께서 편리한 방법으로 주문하야쓰시기 바랍니다。이약은 각지어떠한방에서던지 판매하고잇스니 근처에잇는약방에서 사다가써도조흡니다

婦人病·不姙症에 命之母

(효약)

월경이불순한부인 월경시에는허리와 아래배가몹시압흐고 냉증으로하야음부에서대하증이흐르는분 얼굴에화색이업고수족이냉한분 감기에 걸이기쉬운분 자궁내막염자궁질염명난소염갓흔병으로하야애기를못배는부인에게 조혼효과가잇습니다

各地藥房에서販賣합니다

笹岡省三藥房

藥價	
命之母	오기나구
十三日分 二圓	八日分 一圓
二十日分 三圓	十七日分 二圓
三十五日分 五圓	二十七日分 三圓
七十日分 十圓	五十日分 五圓

東京市京橋區八丁堀町三 合資會社 笹岡省三藥房 振替東京五〇五〇番 電話京橋二八八七番

凱歌는오른다優良國産

プラトンインキ

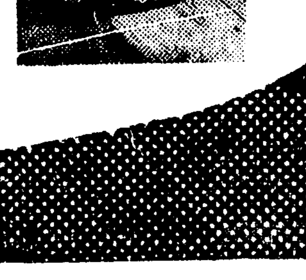

"机上에革新!

銃後의能率은 곳躍進한다……

직거저가업고 펜이 착지 안코……最後의 一滴까지 色彩 鮮明케 세지는…… 이것어 プラトンインキ의 特長입니다 따라서 工夫바 机上事務도 急速能率에 오르고 時間과經費의 浪費를 업샙니다 銃後의 能率增進에 업지못할 優良國産잉크엿니다

萬年筆用…二○전

P-1

十一月十九日로二十一日까지 (特別映畵大公開) 每日晝夜二回 一時、七時 始映 大衆料金階上二十錢階下十錢均一
◇京城撮影所新特作品 洪吉童續篇 監督 李銘牛氏 主演 李錦龍 李慶善
◇東寶映畵社特作品 家庭日記前篇 監督 山本薩夫氏 主演 大日方傳 竹久千惠子 千葉早智子 月田一郞 特別出演 入江たか子
◇パ社超特作全發聲日本版 爆破光線 監督 ロバトヴィニョーラ 主演 カレンモーレイ ロバトボードウィン
新富座

午後七時定刻開演
十一月二十日밤부터 極樂行特急(一幕) 有情無情 三幕四場
아아 그女子의앞에서 이런 어둠과밝음이 이러나는 人生에서 ……
東洋劇場 電③ 2154 3640

十一月十九日부터二十一日까지 特別名畵大公開 每日晝夜二回 一時、七時 始映 大衆料金階上二十錢階下十錢均一
◇讀賣新聞社作 艦隊世界信號
◇バーナードBレイ提供 全發聲日本版 熱血旋風王
◇瀋陽映畵社作品 フランクリンシャムレイ氏 烏人リチャードタルマッヂ氏
아리랑三篇 監督 春史 主演 故羅雲奎 甲一仙 尹逢春
◇コモンブリティシュ超特作 全發聲日本版 間諜最後日 主演 アルフレドヒッチコックス マデレーンキャロル ピーター・ローレ ロバートヤング
次週 二十二日부터=人妻情前後大會=
桃花劇場

十八日より特別封切
◇東寶超大作 讀賣新聞連載小說映畵化 清水次郎長 原作 小島政二郎 監督 萩原遼 主演 大河內傳次郎 千葉早智子
◇パラマウント超特作 ボレロ ジョージ・ラフト キャロル・ロムバート フランセス・ドレイク
◇獨ネロ超特作 M(エム) 監督 フリッツ・ラング 主演 ピーター・ローレ
讀賣京日ニュース
平壤 大劇

十一月二十一日晝間부터三日間 大公開 大衆料金階上二十錢階下十錢均一 每日三回興行一回十二時二回映 三回七時
콜럼비아社超特作全發聲日本版 호랑크카푸라 監督 失はれた地平線 로날드·콜만 에드워드·E·호-돈 主演
松竹京都超特作全發聲 近衛勝彦 監督 幕府步兵隊 本郷秀雄 北見禮子 主演
大每ニュース
次週豫告 ビッグゲーム 彼女に何を覺へたか 當り屋キートン
第一劇場 電光 一七五五